

ՀԱՅԱՍՏԱՆԻ ՀԱՆՐԱՊԵՏՈՒԹՅՈՒՆ

ՎԱՅՈՑ ՁՈՐԻ ՄԱՐԶ

ՄԱԼԻՇԿԱ ԳՅՈՒՂԱԿԱՆ ՀԱՄԱՅՆՔԻ

2013—216 ԹՎԱԿԱՆՆԵՐԻ ԶԱՐԳԱՅՄԱՆ

ՔԱՌԱՄՅԱ ԾՐԱԳԻՐ

Կազմեց համայնքի ղեկավար Մ Մ Ո Վ Ս Ի Ս Յ Ա Ն

Հաստատվել է համայնքի ավագանու 18.01.2013թ թիվ 01 նիստում

ՄԱԼԻՇԿԱ 2013թ

ԸՆԴՀԱՆՈՒՐ ԴՐՈՒՅԹՆԵՐ

ՀՀ համայնքների զարգացման քառամյա ծրագրի «ՀԶԲԾ» նպատակը ծրագրավորվող չորս տարիներին համայնքի տնտեսության զարգացման հիմնական փաստաթղթերից մեկն է, որը մշակվում է համայնքի ղեկավարի և նրա աշխատակազմի կողմից, քննարկվում և հաստատվում է համայնքի ավաքանու կողմից և դրվում գործողության մեջ: Այն ներկայացնում է համայնքի տարածքում տեղաբաշղված ողջ տնտեսության համալիր զարգացման հեռանկարները, ներառած ՏԻՄ-երի իրավասիւթյունից դուրս գտնվող օբյեկտների զարգացումը ՀԶԲԾ-ն ընդհանուր առմամբ կոչված է ճշտելու համայնքում ռեսուրսներն ու պահանջմունքները:

1. Համայնքի սոցիալ տնտեսական իրավիճակի վերլուծություն

1.1. Պատմական ակնարկ

Մալիշկա գյուղը վերանվանվել է 1828թ-ին Պարսկաստանի Սալմաստ և խոյ գավառներից եկածներով:

Մալիշկա գյուղը գտնվում է հանրապետության հարավում Վայոց Ձոր մարզում: Համայնքի տարածքով է անցնում Երևան-Մեղրի-Իրան միջպետական ճանապարհը: Հողափորությունը մայրաքաղաքից 120կմ է, Եղեգնաձոր մարզկենտրոնից 7կմ:

Գյուղը ծովի մակարդակից գտնվում է 1260մ բարձրության վրա: Կլիման բարեխառն է, այն համապատասխանում է Արարատյան դաշտավայրի կլիմային: Գյուղը գտնվում է Արփա գետի ափին:

Գյուղը ունի երկու միջնակարգ դպրոց, երկու մանկապարտեզ, մշակույթի տուն 630 բառերական նստատեղով:

1.2 Ժողովրդագրություն

Համայնքը բաղկացած է $\frac{1747}{5630}$ տնային տնտեսություններից, բնակչության թիվը որից տղամարդիկ կազմում են բնակչության 47%-ի:

Բնակչության սոցիալական կազմը հետևյալն է:

1. Երոխաները (0--6տ) - 375
2. Ղպրոցականներ (7-17տ) - 545
3. Թոշակառուներ - 807
4. Հաշվանդամներ - 280
5. Ապաստաբու բնտանիքներ - 214
6. Ընտրողների թիվը - 3692

1.3 Ջրաղվածություն

Բնակչությունը հիմնականում զբաղված է գյուղատնտեսական զործնությամբ:

Բնակչության մի որոշ մասը աշխատում են քյոլջետային հիմնարկներում

(գյուղապետարան, դպրոցներ, ամբուլատորիա), մի մասը ժամանակավոր աշխատում են շինարարական կազմակերպություններում (Եղեգնաձոր, Վայք, Ջերմուկ), մի որոշ մասն էլ զբաղվում է մանր և միջին բիզնեսով (խանութներ, փոքր արտադրամասեր):

1.4 Գյուղատնտեսություն

Գյուղը ծովի մակարդակից գտնվում է 1260մ բարձրորջւթյան վրա, վարչական տարածքը՝ 7150հա է:

Մեկ տնտեսության սեփականություն հանդիսացող միջին գյուղատնտեսական նստատարածքը 0.58հա:

Հողատարածքների օգտագործման սխեման

Համայնքի վարչական տարածք 7150հա

Գրից

Վարելահողեր	507հա
Նստահարկ	68հա
Արտավայր	2409.12հա
Այլ հողեր	3559հա
Նստողի այգի	47.4հա
Պտղատու	5.7հա
Տնամերձեր	229.42հա
Գոգիեր	150հա
Արտադրական մաս	30հա
Փորձգնամատներ	7հա
Պարոցներ	6հա
Հուշարձաններ	0.6հա
Գյուղամիջյան փողոցներ	44հա
Ռաչտային ճանապարհներ	87հա

Համայնքի գյուղացիական տնտեսությունները հիմնականում զբաղվում են խաղողի, պտղի և բանջարեղենատնային կուլտուրաների արտադրությամբ, որը խիստ զգայուն է շրջակա միջավայրի նկատմամբ և մեծապես կախված բնության ցմահաճույքից:

7012թ-ի հունվարի 1-ի դրությամբ համայնքում առկա է 1011 գլուխ խոշոր եղջերավոր անասուն, որից 425 գլուխ կուլեռ, 450 մանր եղջերավոր անասուն, 1280 մեղմա ընտանիք, 30 գլուխ խոզ և 3156 թև թռչուն:

Գյուղում արտադրվում է կաթ, միս, բուրդ, ձու, մեղր:

Համայնքում թերևս գյուղտնիսնիկա կա (3 անվավոր տրակտոր և 1 հասցահատիկահավաք կոմբայն համայնքային և անվավոր, թրթուրավոր շենհանձնատերերի և այլն), սակայն դրանք մաշված վիճակում են, որը եղջերավորություն չի տալիս լիարժեք վար ու ցանք կատարել:

Նախկին 1-ում պատկերված է համայնքի գյուղատնտեսության չափանիշները 51512012-թ-ի դրությամբ և կանխատեսումները քառամյակի համար:

1-5. Ոչ գյուղատնտեսական գործնություն

Մալիշկայուն գործում է թանկարժեք քարերի վերամշակման և ոսկու արտադրամաս, որը չի գործում, կա երկու հանքային ջրերի և լինոնադի արտադրամաս, որտեղ զբաղված են 12 մարդ, կա 18 խանութ որտեղ զբաղված են 22 մարդ: Բնակիչները կարևորում են գյուղում նոր գյուղմթերքների վերամշակման արտադրամասերի բացում, որը և նոր աշխատատեղեր կտա գյուղին, այլև գյուղ մթերքները գյուղացին կարող է սպառել և ավելի շատ արտադրել:

1-5. Խմելու և ոռոգման ջուր

Խմելու ջրի խնդիրը տարբեր է և կարելի է բաժանել երկու մասի, ներքին ցանց և «ջանի ջրագիծ»:

Խմելու ջրի ներքին ցանցի երկարությունը 47 կմ է, որը կառուցվել է 2010-2011թթ իսկ «ջանի ջրագիծ»-ը որը կառուցվել է 70-ական թվականներին, որի երկարությունը 32 կմ է, որից 17 կիլոմետրը ազդիտողովակից է: Քառամյակի ընդացքում նախատեսվում է կառավարության կամ դոնոր կազմակերպությունների միջոցով փոխել այդ 17 կիլոմետր հատվածը, որի համար անհրաժեշտ է 238000000 ՀՀ դրամ, 300 տնտեսության կապահովի խմելու մաքուր ջրով:

Ոռոգման ջուր համայնքն ստանում է Վայք-Մալիշկա-Եղեգնաձոր ջրատարից, գյուղի առուներից և Կեչուտ-Արին-մալիշկա ջրատարով:

Համայնքի մոտ 35 հա հողատարածք գտնվում է արփա գետի ձախ ափին հին առուն այլևս շահագործման ենթակա չէ, եթե կառուցվի նոր առու կիսախողովակներով, մոտ 2.5 կմ արդյունքում բնակչությունը կնշակի այդ 35 հա հողը, «Կեչուտ-Վայք» ջրագծի տակ շուրջ 60 հա հողատարածք չունի ոռոգման ներքին ցանց:

1-6. Կրթություն, առողջապահություն, մշակույթ և սպորտ

1-6-1.

Գյուղում կրթական մակարդակը բարվոք վիճակում է: Գյուղն ունի 2 միջնակարգ դպրոց, որոնք վերանորոգվել են վերջին տարիներին, 2 դպրոցներում միասին սովորում են 550 աշակերտ, դպրոցներն ունեն 94 աշխատող:

Գյուղում գործում է 2 մանկապարտեզ, ուր հաճախում են 130-150 երեխա, աշխատողների թիվը 20:

Մանկապարտեզից մեկը ունի տիպային շենք, որը ենթակա է վերանորոգման, մյուսը տեղակայված է թիվ 1 դպրոցի 2-րդ մասնաշենքում:

1-6-2.

Գյուղում գործում է առողջապահության կենտրոն, շենքը շահագործման է հանձնվել 2003թ-ին բարվոք վիճակում է, ապահոված է բուժ անձնակազմով, սարքաքվորումներով և շտապ օգնության ավտոմեքենայով:

Գյուղում գործում է դեղատուն:

Համայնքն ունի մշակույթի տուն, որը չի գործում, ունի հիմնովին վերանորոգման կարիք, որը կկազմի շուրջ 350.000.000 ՀՀ դրամ, գործում է գրադարանը:

1-6-3.

Մշակույթի տան վերանորոգումը, որ նախատեսված է այս քառամյակի ընթացքում, նոր շունչ կհաղորդի գյուղի մշակույթային կյանքին, նորից կգործեն պարի, թատերական, երաժշտական խմբակները, համայնքը հնարավորություն կունենա կազմակերպել հասարակական միջոցառումներ, կինո, թատրոն, համերգներ:

1-6-4.

Խաղորտային կյանքը գյուղում աշխույժ է, գործում են ըմբշամարտի երկու խմբակ, բոքսի մեկ խմբակ և ֆուտբոլի խմբակ: Առաջին երկու ծևերի պարապմունքներ անց են կացնում մշակույթի տան դահլիճում, որը վերանորոգված է: Ֆուտբոլի պարատմունքները կազմակերպվում են դպրոցների մարզահրապարակներում:

ԿՈՍՈՒՆԱԼ ՏՆՏԵՍՈՒԹՅՈՒՆ

Համայնքի 44 կմ փողոցներից գաաֆիկացված է ընդամենը 6 կմ, գազաֆիկացումը մեծ հիմնախնդիր է կապված ջեռուցման հետ: Գազաֆիկացման աշխատանքները ավարտին հասցնելու համար անհրաժեշտ է 350.000.000 ՀՀ դրամ: Աղբահանությունը կատարվում է գյուղապետարանի կեղմից, որը կարգավորված է կիսով չափ: Աղբատար մեքենա չունենալու և բնակիչների չվճարելու պատճառով:

Համայնքին խնդիր է նաև կոյուղու բացակայությունը և փողոցային լուսավորությունը:

Մալիշկայի գյուղամիջյան ճանապարհների երկարությունը 48կմ է, որից 8կմ-ն հանրապետական նշանակություն է, գյուղի 42 փողոցներից ասֆալտապատ են 3-ը:

Գյուղի կապը մայրաքաղաքի և մարզի քաղաքների հետ ապահոված է ավտոբուսային և միկրոավտոբուսային երթուղիներով:

Քառամյակի ընդացքում հախատեսվում է վերանորոգել գյուղի ճանապարհները, և ապահովել նորմալ երթևեկություն տրանսպորտային բոլոր միջոցների համար:

Գյուղում գործում է 1000 համարով հեռախոսացանց, որը նույնպես հնացած է և արդիականացման կարիք ունի:

ԲՆԱԿԱՐԱՆԱՅԻՆ ՖՈՆԴ

Համայնքում կա 1045 նռանձնատուն, բնակարանային ֆոնդը կազմում է 26400քմ: Բնակարանի կարիք ունեցող ընտանիքների թիվը 450 է, որը տարեցտարի աճում է, կան նաև բազմաթիվ կիսակառույց տներ, որոնք ներկա պայմաններից ելնելով մնացել են այդ վիճակում:

Տ.Ի.Մ-մարմիններ

Համայնքի ղեկավարը 2002թ-ից Սիեր Մովսիսյանն է: Վերջին անգամ ընտրվել է 2012թ-ի սեպտեմբերի 23-ին, կայացած ընտրությունների արդյունքում 2 թեկնածույի դեպքում իր օգտին է քվյարկել ընտրողների 95%-ը: Ավագանին կազմված է 9 հոգուց որոնք նույնպես ընտրվել են 2013թ-ի սեպտեմբերի 23-ին:

Համայնքի ղեկավարը ստեղծել է 13 հոգուց բաղկացած աշխատակազմ, որը պատկերված է հավելվածում, իսկ աշխատակազմի և ընթացակառուցվածքների հետ միասին ապառատը բաղկացած է 43 հոգուց:

Գյուղապետարանի շենքը հիմնովին վերանորոգման կարիք ունի:

ՀԱՄԱՅՆՔԻ ՍԵՓԱԿԱՆՈՒԹՅՈՒՆԸ և ԲՅՈՒՂՋԵՆ

Համայնքի սեփականությունը և բյուդջեն պատկերված է հավելվածներում:

2. ՆԵՐՔԻՆ և ԱՐՏԱՔԻՆ ԳՈՐԾՈՆՆԵՐԻ ՎԵՐԼՈՒԾՈՒԹՅՈՒՆ

2.1 Համայնքի ուժեղ և թույլ կողմեր

ներքին	
ուժեղ կողմեր	թույլ կողմեր
<ul style="list-style-type: none"> աշխատուժ, այդ թվում ԲՈՒՀեր-ի տարրեր մասնագիտության շրջանավարտ: միջպետական ճանապարհի մոտ գտնվել: թանկարժեք քարերի և ոսկու մշակման արտադրամասեր, որոնք համարյա չեն գործում: Եկեղեցիներ, հուշարձաններ, պատմական Սոզ քաղաքի տարածքի խաչքարեր և այլն զբոսաշրջիկության համար: 	<ul style="list-style-type: none"> ներհամայնքային ճանապարհների վատ վիճակ: ոռոգման առուների անբավարար վիճակ արտագնա աշխատանքների մեկնողների աճ: «Ջանի» ջրագծի 17կմ ազրո խողովակով մատուցվող կմեղու ջուր: գործազրկության բարձր տոկոս:

2.2 Հնարավորություններ և վտանգներ

արտաքին	
Հնարավորություններ	վտանգներ
<ul style="list-style-type: none"> երկրի և մարզի սոցիալ-տնտեսական զարգացում: փոքր և միջին բիզնեսի զարգացում: կարբեր ներդրումներ (դոնորներ, ներքին և արտաքին սփյուռք): ծածր տոկոսադրույքով գյուղ վարկերի ներգրավում: գյուղմթերքների տեղում մթերում, վերամշակում և արտահանում: 	<ul style="list-style-type: none"> բնական աղետներ (կարկուտ, երաշտ, ցրտահարություն, հեղեղումներ և այլն): արտագաղթի չափերի ավելացում: համաճարակների բռնկում: գյուղատնտեսական բույսերի և կենդանիների հիվանդությունների բռնկումներ:

3 ՀԻՄՆԱՀԱՐՑԵՐԻ ԲԱՑԱՀԱՅՏՈՒՄ և ՎԵՐԼՈՒԾՈՒԹՅՈՒՆ

Աղյուսակում պատկերված հիմնահարցերը ըստ սրության դասակարգվել են:

1. Գազաֆիկացում
2. Արփա գետի ձախ ափի 35հա հողերի ոռոգման ջրի բացակայություն
3. Սշակույթի տան հիմնովի վերանորոգում
4. Մանկապարտեզների շենքերի վերանորոգում
5. Ներ համայնքային ճանապարհների վատ փիճակ
6. հեռախոսակապի անմխիթար վիճակ
7. Գյուղնթերքների մթերման և վերամշակման կետի բացակայություն
8. Գերեզմանատների ցանկապատի բացակայություն
9. Երեվան մեղրի միջպետական մայրուղուց դեպի գյուղ մտնող ճանապարհների ոչ բավարար վիճակ
- 10 Ջանի» ջրագծի 17կմ-ի վերակառուցում
- 11 Փողոցային լուսավորության բացակայություն

Հավելվածում ներկայացված է 2013-2017թթ-ի սոցիալտնտեսական առանձնահերթ ծրագրերի, միջոցառումների և աշխատանքների համառոտ ամփոփագիրը:

ԳՅՈՒԴԱՏՆՏԵՍՈՒԹՅԱՆ ՑՈՒՅԱՆԻՇՆԵՐԸ

հավելված 1

1.	Գյուղատնտեսական տնտեսությունների թիվը	1560	այդ թվում՝
	ա. անհատական տնտեսություն	1360	

2.	Գյուղատնտեսության հիմնական տեսակների արտադրությունը	675	ցենտներ
	ա. ցորեն	30	
	բ. գարի	1700	
	գ. կարտոֆիլ	100	
	դ. կաղամբ	5790	
	ե. թանձարաբոստանային կուլտ.	180000	
	զ. կաթ	2400	
	է. միս	9	
	ը. բուրդ	100	
	թ. մեղր	180000	հատ
	ժ. ձու		

3.	Ցանցատարածությունները	300	հա
	ա. հացահատիկ	8.5	
	բ. կարտոֆիլ	42	
	գ. թանձարաբոստանային կուլտ.	1	
	դ. կաղամբ	70	
	է. մրգատու այգի	5	
	զ. անվույտ	2	
	է. կորնզան		

4.	Անասնազխաքանակը, հատ	761	գլուխ
	ա. խոշոր եղջեր. անասուններ այդ թվում՝ կովեր	425	
	բ. մանր եղջեր. անասուններ այդ թվում՝ մայրեր	410	
	գ. թռչուններ՝ այդ թվում՝ հավեր	3156	թև
	դ. մեղվաբուստանի թռչուններ	1280	

5.	Գյուղատնտեսական մեքենաների և գործիքների քանակը, հատ	համայնք այլին	մասնավոր
	Երկրագործական մեքենաներ		2
	Արտադրության գործիքներ	3	7
	Երկրագործական մեքենաների և գործիքների արժեքը	1	1
	Երկրագործական մեքենաների և գործիքների արժեքը		130
	Երկրագործական մեքենաների և գործիքների արժեքը		4
	Երկրագործական մեքենաների և գործիքների արժեքը	2	3
	Երկրագործական մեքենաների և գործիքների արժեքը		2
	Երկրագործական մեքենաների և գործիքների արժեքը		1
	Երկրագործական մեքենաների և գործիքների արժեքը		3
	Երկրագործական մեքենաների և գործիքների արժեքը		

ՄԱԼԻՇԿԱ ՋԱՄԱՅՆՔԻ ԴԵԿԱԿԱՐԻ ԱՇԽԱՏԱԿԱԶՄԻ ԵՎ ԵՆԹԱԿԱ ԿԱԶՄԱԿԵՐՊՈՒԹՅՈՒՆՆԵՐԻ ԿԱՌՈՒՑՎԱԾՔԸ

հասկերևույթ 2

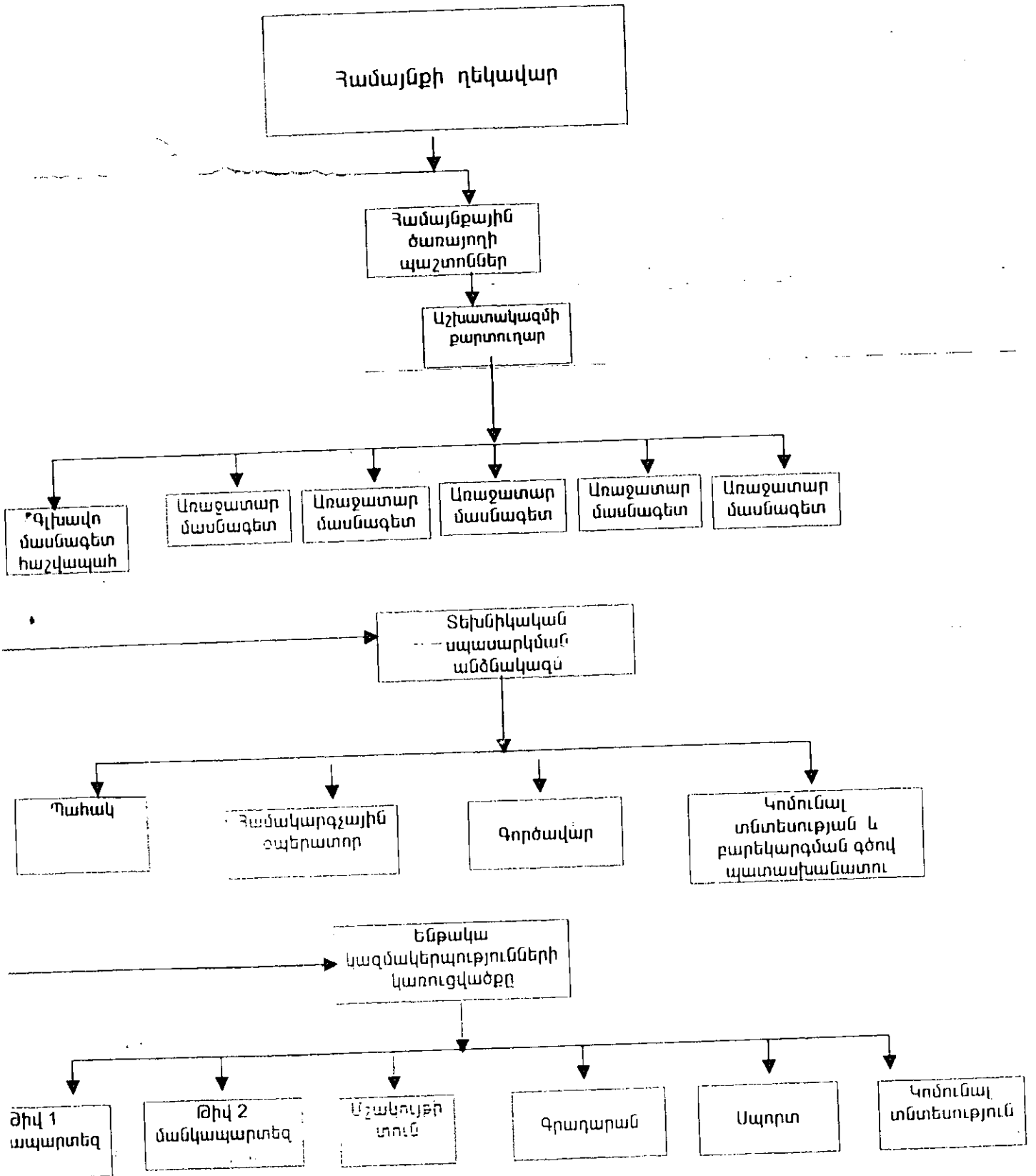

Ծ. ՀԱՄԱՅՆԵՐԻ ԶԱՐԳԱՑՄԱՆ ԿՈՒՆԿՐԱՆՑԱ ԾՐԱԳՐԻ

ՀԻՄՆԱԿԱՆ ՑՈՒՑԱՆԻՇՆԵՐԸ

ԳԳ	Ցուցանիշներ	Չափի միավոր	2011 թ փաստ.	2012 թ փաստ.	2013 թ կանխ.	2014 թ կանխ.	2015 թ կանխ.	2016 թ կանխ.
	1	2	3	4	5	6	7	8
			7150.0	7150.0	7150.0	7150.0	7150.0	7150.0
1	Համայնքի տարածքը	հա	7150.0	7150.0	7150.0	7150.0	7150.0	7150.0
2	Բնակչության թիվը	մարդ	5690	5643	5681	5698	5790	5890
3	Ծնունդը	մարդ	58	55	70	78	80	88
4	Մահացությունը	մարդ	42	45	56	54	52	50
5	Աշխ. ռեսուրսները, այդ թվում ա) զբաղվածները ըստ տնտեսության ճյուղերի	մարդ	1668	1668	1668	1668	1668	1694
6	Գործազրկության մակարդակը	%	40	40	40	40	40	40
7	Սոևտրի և սպասարկումներն օբյեկտների թիվը	հատ	114	113	115	115	116	118
8	Պահուստային հողեր	հա						
9	Պահուստային հողերի օգտագործման մակարդակ	%	30	30	50	50	60	70
10	Խմելու ջրի ներհամայնքային համակարգի երկարությունը	կմ	34	34	34	34	36	37
11	Ներհամայնքային ոռոգման համակարգի երկարությունը	կմ	70	70	70	70	70	70
12	Ոռոգման համակարգի տակ գտնվող հողեր	հա	370	370	370	370	400	425
13	Ներհամայնքային փողոցների և ճանապարհների երկարությունը	կմ	48	48	48	49	50	55
14	Զբարեկարգված փողոցների և ճանապարհների երկարությունը	կմ	33	33	33	32	30	28
15	Բնակ. ֆոնդ, այդ թվում	շենք հազ. ըմ	1045/ 264	1045/ 264	1045/ 264	1045/ 264	1045/ 264	1045/ 264
	• համայնքային							
	• մասնավոր		264	264	264	264	264	264
16	Բնակավայրի ջրավոր ընտանիքների թիվը	ընտ.	650	650	650	650	600	590
17	Մեծ թիվով ընտանիքի սպառումը	լ/ժ	200	200	200	200	200	200
18	Ջրի էներգետները ներհամայնքային համակարգում	%	25	25	25	15	10	10
19	Սովորողների թիվը հանրակրթ. դպրոցում	մարդ	870	870	870	870	870	870
20	Երեխաների թիվը մանկապ. ում	մարդ	112	112	112	120	150	150
21	Գյուղատնտեսության և ենթակառուցվածքների աշխատողների թիվը	մարդ	43	43	43	44	44	46

2013-2016 թթ. ՄՈՏԻԱԼ-ՏՆՏԵՍԱԿԱՆ ԶԱՐԳՄԱՍՆ ԵՂԱՅԱ ԾՐԱԳՐԿ ԸՄՏ ԱՌԱՋԻՆ ԲՆԱԳԱՎԱՌՆԵՐԻ ՆԱԽԱՏԵՍԱԿՈՂ ԾՐԱԳՐԵՐԻ ՄԻՋՈՑԱՌՈՒՄՆԵՐԻ ԵՎ ԱՇԽԱՏԱՆՔՆԵՐԻ ՀԱՍՈՒՑ ԱՄՓՈՓԱԳԻՐ

Խավելված 5

ՀՀ	Ծրագրի, միջոցառման աշխատանքի անվանում	Չափի միավոր	Ծավալը	Ֆինանսական միջոցների անհրաժեշտ քանակը /հազար դրամ/	Ֆինանսավորման աղբյուրները			Կատարման ժամկետները				Ծանր ություն
					համայն քի բյուջե	դոնոր կազմ.	այլ պետ բյուջե և այլն	2013թ Օձվայ/ ֆին.միջ	2014թ Օձվայ/ ֆին.միջ	2015թ Օձվայ/ ֆին.միջ	2016թ Օձվայ/ ֆին.միջ	
1.	«Զանի» խմելու ջրի ցանցի հիմնանորոգում	կմ	17	238000.0	500	24000.0	213500.0	100000.0	80000.0	58000.0	-----	
2.	Խոզանակային կառուցում	կմ	2.5	96000.0	500	24500.0	71000.0	40000.0	25000.0	20000.0	10000.0	
3.	Սանկ. շենքի հիմնովին վերանորոգում	քա	1500	300000.0	500	49500.0	250000	75000.0-	75000.0	75000.0	75000.0	
4.	Սշակույթի տան հիմովին վերանորոգում	քմ	4000	280000.0	700	100000.0	179300.0	40000.0	80000.0	100000.	60000.0	
5.	Գյուղամիջյան փողոցների վերանորոգում	կմ	25	62000.0	500	15500.0	46000	-	62000.0	-	--	
6.	Գազաֆիկացում	կմ	40	280000.0	-	40000.0	240000.0	100000.0	100000.0	8000.0		

