

Հավելված՝ Հայաստանի Հանրապետության

Վայոց Ձոր մարզի Եղեգիս
համայնքի ավագանու
19-ր մարտի թիվ 21 Ն որոշման

ՀԱՅԱՍՏԱՆԻ ՀԱՆՐԱՊԵՏՈՒԹՅՈՒՆ
ՎԱՅՈՑ ՁՈՐԻ ՄԱՐԶ
ԵՂԵԳԻՍ ՀԱՄԱՅՆՔ

ԵՂԵԳԻՍ ՀԱՄԱՅՆՔԻ ԶԱՐԳԱՑՄԱՆ
ԾՐԱԳԻՐ

(2018-2022թթ.)

ՀԱՅԱՍՏԱՆԻ ՀԱՆՐԱՊԵՏՈՒԹՅԱՆ
ՎԱՅՈՑ ՁՈՐԻ ՄԱՐԶ

ԵՂԵԳԻՍ ՀԱՄԱՅՆՔԻ ԶԱՐԳԱՑՄԱՆ
2018-2022 ԹՎԱԿԱՆՆԵՐԻ

Ծ Ր Ա Գ Ի Ր

Կազմել է՝ համայնքի ղեկավար՝

/Ա. ՄՏԵՓԱՆՅԱՆ /

Հաստատվել է համայնքի
ավագանու 19-ը մարտի 2018թ. թիվ
21 Ն որոշմամբ

ԲՈՎԱՆԴԱԿՈՒԹՅՈՒՆ

| | |
|--|---|
| 1. Համայնքի ղեկավարի ողջույնի խոսք | 3 |
| 2. Համայնքի իրավիճակի նկարագրություն | 4 |
| 2.1. Համայնքի ընդհանուր նկարագրություն | 4 |
| 2.2. Համայնքի սոցիալ-տնտեսական իրավիճակը | 6 |
| 2.3. Համայնքում իրականացվող ծրագրերը | 7 |

| | |
|---|----|
| 2.4. Համայնքի ֆինանսական իրավիճակի նկարագրություն և ֆինանսական կանխատեսումներ..... | 8 |
| 2.5. Զարգացման խոչընդոտներ և դժվարություններ | 10 |
| 2.6. Համայնքի ուժեղ և թույլ կողմերի, հնարավորությունների և սպառնալիքների (ՈւԹՀՍ) վերլուծություն | 11 |
| 3. Համայնքի զարգացման նպատակների սահմանում և գործողությունների պլանավորում.12 | |
| 3.1. Համայնքի զարգացման տեսլական | 12 |
| 3.2. Համայնքի զարգացման ծրագրերի, նպատակների առաջադրում և կոնկրետ խնդիրների ձևակերպում..... | 12 |
| 4. ՀԶԾ ֆինանսավորում..... | 18 |
| 5. ՀԶԾ մոնիթորինգ..... | 19 |

1. ՀԱՄԱՅՆՔԻ ՂԵԿԱՎԱՐԻ ՈՂՋՈՒՅՆԻ ԽՈՍՔ

Եղեգիս համայնքը կազմավորվել է «Հայաստանի Հանրապետության վարչատարածքային բաժանման մասին» ՀՀ օրենքում 2017 թվականի հունիսի 19-ին կատարված փոփոխության արդյունքում: ՀՀ Վայոց ձորի մարզի Եղեգիս համայնքը ստեղծվել է 16՝ Վարդահովիտ, Հերմոն, Գողթանիկ, Եղեգիս, Արտաբույնք, Հորբատեղ, Շատին, Հորս, Սալի, Թառաթումբ, Քարագլուխ, Աղնջաձոր, Սևաժայռ, Կալասեր, Գետիկվանք և Արատես գյուղերի (այժմ բնակավայրերի) միավորումից: Համայնքում մշտական ապրում են 6479 մշտական բնակչություն: Բնակչությունը հիմնականում զբաղվում է անասնապահությամբ և հողագործությամբ, որից ստացած եկամուտները ոչ բոլոր դեպքերում է ապահովում ապրուստի միջոցները հոգալու համար, ինչն էլ հանդիսանում է համայնքի բնակչության

միգրացիայի աճին: Հետևաբար՝ համայնքում առաջնային անհրաժեշտություն է առաջացել նոր աշխատատեղերի ստեղծումը:

Համայնքում կան մի շարք խնդիրներ: Ելնելով այդ խնդիրներից, օգտագործելով համայնքի ուժեղ կողմերը, համայնքային բյուջեի միջոցները, ինչպես նաև ՀՀ Կառավարության և այլ միջազգային կառույցների, բարերարների աջակցությունը, համայնքում առաջիկա տարիներին նախատեսվում է իրականացնել հետևյալ ծրագրերը՝

- Փողոցների ամբողջական լուսավորություն
- Ներհամայնքային և հանդամիջյան ճանապարհների բարեկարգում
- Պատմամշակութային արժեքների պահպանություն
- Համայնքի մաքրության և բարեկարգման խնդիրների կանոնակարգում
- Զբոսաշրջության զարգացում
- Բնակավայրերում երիտասարդական կենտրոնների և մանկական խաղահրապարակների ստեղծում
- Ոռոգման և խմելու ջրի ցանցերի բարելավում
- Այգեգործության բնագավառում գյուղատնտեսական տեխնիկայի ձեռքբերում
- Ներհամայնքային ուղևորավորխաղրումների կազմակերպում
- Համայնքում երիտասարդական կենտրոնի ստեղծում
- Նոր աշխատատեղերի ստեղծում
- Գազաֆիկացում

Համայնքը այժմ համագործակցում է մի շարք պետական և օտարերկրյա ծրագրերի հետ. նախատեսվում է հնարավորինս ընդլայնել համագործակցության շրջանակները և ներգրավվել նոր ծրագրեր, մասնավորապես՝ այժմ համայնքը համագործակցում և իրականացնում է ծրագրեր Ռազմավարական զարգացման գործակալության և Հայաստանի տարածքների զարգացման հիմնադրամի հետ:

2. ՀԱՄԱՅՆՔԻ ԻՐԱՎԻՃԱԿԻ ՆԿԱՐԱԳՐՈՒԹՅՈՒՆ

2.1. Համայնքի ընդհանուր նկարագրություն

ՀՈՐԲԱՏԵՂ

Հայաստանի Հանրապետության Վայոց ձորի մարզում Հորբատեղ բնակավայրը գտնվում է մարզկենտրոնից 20 կմ հյուսիս, մայրաքաղաքից 136 կմ հեռավորության վրա, Վարդենիսի լեռների հարավային փեշերին, Արտաբուն գետի ափին: Բնակավայրից վերև բարձրաբերձ գագաթներով սարեր են, որոնց լանջերից բխող աղբյուրները խմելու և ոռոգման ջուր են մատակարարում Վայոց Ձորի մարզի մի շարք բնակավայրերին: Բնակավայրը սահմանակից է Արտաբույնք, Եղեգիս, Սալի բնակավայրերի հետ:

Բնակավայրը գտնվում է մարզկենտրոնից 20 կմ, համայնքի կենտրոնից ուղիղ գծով 7 կմ, պետական սահմանից 37 կմ հեռավորության վրա, ծովի մակարդակից բարձր է 1880 մ: Մթնոլորտային տեղումների միջին տարեկան քանակը 650-700 մմ է, օդի դիտված բացարձակ նվազագույն ջերմաստիճանը -20-25, բացարձակ առավելագույն ջերմաստիճանը +30+35: Բնակավայրի տնտեսական ուղղվածությունն անասնապահությունն է, զբաղվում են խոշոր և մանր եղջերավոր անասունների բուծմամբ: Զբաղվում են նաև պտղաբուծությամբ և մեղվաբուծությամբ:

ՄԱԼԻ

Սալի բնակավայրը գոյություն է ունեցել շատ հնուց: Այդ մասին կա հիշատակություն Ստեփան Օրբելյանի «Պատմություն Միսական» գրքում, որում հիշատակվում է, որ Գրիգոր Լուսավորիչի հանձնարարությամբ քարոզիչներ են ուղարկվում Հայաստանի տարբեր վայրեր, որոնք իրենց հետ վերցնում են սրբերի մասունքներ և քարոզում են քրիստոնեություն: Հիշատակվում է, որ նրանք իջևանում են Սալի բնակավայրի տարածքում և այդ սրբերից մեկի՝ Սուրբ Մամասի մասունքները հանգրվանում են Սալի բնակավայրում և այնտեղ կառուցվում է փոքր եկեղեցի, որը ներկա պահին ենթակա է վերակառուցման:

Սալի բնակավայրը գտնվում է Վայոց ձորի մարզի հյուսիս արևմտյան մասում, ծովի մակարդակից 1600 մ բարձրության վրա, մթնոլորտային տեղումների միջին տարեկան քանակը 650-700 մմ է, օդի դիտված բացարձակ նվազագույն ջերմաստիճանը -20-25, բացարձակ առավելագույն ջերմաստիճանը +35+38: Հողատարածքները գտնվում են 1400-2850մ սահմաններում: Բնակավայրը մարզկենտրոնից հեռու է 20կմ, մայրաքաղաքից 135կմ, համայնքի կենտրոնից ուղիղ գծով 5 կմ, պետական սահմանից 35 կմ հեռավորության վրա: Կլիման ունի չոր, կոնտինենտալ բնույթ, հաճախակի կրկնվող երաշտներով, որից էլ խիստ տուժում են գյուղատնտեսական մշակաբույսերը: Ներկայումս բնակավայրի տարածքում բնակվում են 285 բնակիչ: Սահմանակից է Թառաթումբ, Քարագլուխ, Հորբատեղ, Արտաբույնք, Շատին և Հորս բնակավայրերին:

Բնակավայրի տնտեսական ուղղվածությունն անասնապահությունն է, զբաղվում են խոշոր և մանր եղջերավոր անասունների բուծմամբ: Զբաղվում են նաև պտղաբուծությամբ և մեղվաբուծությամբ:

ՄՂՆՋԱՋՈՐ

Աղնջաձոր բնակավայրը գտնվում է պատմական Հայաստանի Սյունաց աշխարհի Վայոց ձոր գավառում, այն համարվում է Վայոց ձորի հյուսիսային դարպասը: Նախկինում բնակավայրը ունեցել է Ենգիչա, Դրունք, Աղքյանդ, Լեռնանցք անվանումները: Բնակավայրը վերանվանվել է Աղնջաձոր 1968 թվականին: Սահմանակից է Թառաթումբ, Քարագլուխ բնակավայրերին և Գեղարքունիքի մարզին: Հեռավորությունը Երևանից 138 կմ է, մարզկենտրոնից՝ 23 կմ, համայնքի կենտրոնից ուղիղ գծով 7 կմ, իսկ պետական սահմանից՝ 37 կմ: Ծովի մակարդակից միջին բարձրությունը 1610 մ է, կլիման չափավոր տաք է և չոր, շոգ ամառներով և ցուրտ ձմեռներով, տեղումների քանակը 650-700 մմ է, օդի դիտված բացարձակ նվազագույն ջերմաստիճանը -20-25, բացարձակ առավելագույն ջերմաստիճանը +35+38:

Բնակավայրում է գտնվում Օրբելիների (Սելիմի) քարավանատունը, որը 1332 թվականի կառույց է, Հայաստանի միջնադարյան քաղաքացիական ճարտարապետության եզակի կառույցներից մեկը: Բնակավայրից երեք կիլոմետր դեպի հյուսիս՝ Սելիմից հոսող գետակի ձախ կողմի վրա կա մի կիսավեր քարավանատուն (Փոքր քարավանատուն), ենթադրվում է, որ այն կառուցվել է 13-րդ դարում: Աղնջաձորից 4 կմ հյուսիս գտնվում է Կապույտ (Սուլեմա) բերդի ավերակները (IV-XIV դարեր), որը դասվել է Սյունյաց երկրի նշանավոր և անառիկ բերդերի շարքին: Բնակավայրը հարուստ է խաչքարերով (IX-XIV դարեր) և կամուրջներով (XIII-XV դարեր, XVIII-XIX դարեր):

Բնակավայրի տնտեսական ուղղվածությունն անասնապահությունն է, զբաղվում են խոշոր և մանր եղջերավոր անասունների բուծմամբ: Զբաղվում են նաև պտղաբուծությամբ և մեղվաբուծությամբ:

ՎԱՐՂԱՀՈՎԻՏ

Վարդահովիտ բնակավայրը գտնվում է մարզկենտրոնից 31 կմ հեռավորության, մայրաքաղաքից 147 կմ, համայնքի կենտրոնից ուղիղ գծով 185 կմ, պետական սահմանից 48 կմ հեռավորության վրա, ծովի մակերևույթից բարձր է 2050 մ, ընդգրկված է Հայաստանի Հանրապետության բարձր լեռնային գյուղական համայնքների ցանկում: Բնակավայրը գտնվում է Վայոց ձորի մարզի հյուսիսային մասում, մթնոլորտային տեղումների միջին տարեկան քանակը 700-800 մմ է, օդի դիտված բացարձակ նվազագույն ջերմաստիճանը -25-30, բացարձակ առավելագույն ջերմաստիճանը +30+32: Վարդահովիտ բնակավայրի մեջ ընդգրկված են նաև Սևաժայռ և Գետիկվանք գյուղերը: Բնակավայրի վարչական տարածքից են սկիզբ առնում Եղեգիս գետի Սևաժայռ (Կարակայա) և Էլեգիս վտակները: Բնակավայրը գտնվելով անտառամերձ գոտում, ունի շատ գեղեցիկ բնապատկեր: Գետիկվանքը նախկինում եղել է Գետիկ ամրոց, այժմ այնտեղ պահպանվել են Հին Գետիկ եկեղեցու (12-17-րդ դար) մասունքները և գերեզմանոցը:

Բնակավայրի վարչական տարածքում առկա են բնական տաք և թթու ջրերի

ակունքներ:

Վարդահովիտ բնակավայրում 1988 թվականից բնակվում են փախստական և մարզի տարբեր գյուղերից վերաբնակեցված երիտասարդ ընտանիքներ, ովքեր իրենց նախկին բնակավայրերում հնարավորություն չեն ունեցել բնակարան կառուցելու, ապրելու, տեղափոխվել և բնակություն են հաստատել Վարդահովիտում:

Բնակավայրի բնակիչները, բնակլիմայական պայմաններից ելնելով, զբաղվում են գյուղատնտեսական աշխատանքներով և անասնապահությամբ:

Բնակավայրի տարածքում գործում են երեք ՓՀԷԿ-եր, որտեղ աշխատում են համայնքի շուրջ 30 բնակիչներ: Վարդահովիտ բնակավայրը սահմանակից է Հերմոն և Գողթանիկ բնակավայրերին:

ՀԵՐՄՈՆ

Հերմոն բնակավայրը գտնվում է մարզկենտրոնի հյուսիս-արևելյան կողմում, մարզկենտրոնից 26 կմ, մայրաքաղաքից 142 կմ, համայնքի կենտրոնից ուղիղ գծով 13 կմ, պետական սահմանից 43 կմ հեռավորության վրա, ծովի մակերևույթից բարձր է 1720մ: Մթնոլորտային տեղումների միջին տարեկան քանակը 650-700 մմ է, օդի դիտված բացարձակ նվազագույն ջերմաստիճանը -20-25, բացարձակ առավելագույն ջերմաստիճանը +35+36: Հերմոն բնակավայրը վերաբնակեցվել է 1988թ-ից, բնակիչները հիմնականում նախկին փախստականներն են, ովքեր գաղթել են Ադրբեջանից: Հերմոն բնակավայրի մեջ ընդգրկված են նաև Կալասեր և Արատես գյուղերը: Հերմոնը հիմնականում ապահովված է խմելու ջրով: Հերմոնից է հոսում Եղեգիս գետի վտակները: Բնակավայրի տարածքում են գտնվում 13-րդ դարում կառուցված Հերմոն և Արատես վանքերը: Բնակավայրի տարածքում գործում են 1 խանութ, 4 ՓՀԷԿ, <<Սիրանուշ>> ճամբարը և 1 հանգստյան տուն: Բնակավայրի կլիման ձմռանը ցրտաշունչ է, ամռանը հով: Հաճախակի են չորային, երաշտի տարիները, որից շատ է տուժում գյուղատնտեսությամբ զբաղվող գյուղացին: Բնակավայրի տնտեսական ուղղվածությունն անասնապահությունն է, զբաղվում են խոշոր և մանր եղջերավոր անասունների բուծմամբ: Զբաղվում են նաև պտղաբուծությամբ և մեղվաբուծությամբ:

ԳՈՂԹԱՆԻԿ

Գողթանիկ բնակավայրը գտնվում է մարզկենտրոնից հյուսիս-արևելք, Թեքսարի լեռների ստորոտին, Եղեգիս գետի հովտում, մարզկենտրոնից 29 կմ, մայրաքաղաքից 145կմ, համայնքի կենտրոնից ուղիղ գծով 16 կմ, պետական սահմանից 46 կմ հեռավորության վրա, ծովի մակերևույթից բարձր է 1850մ:

Մթնոլորտային տեղումների միջին տարեկան քանակը 700-750 մմ է, օդի դիտված բացարձակ նվազագույն ջերմաստիճանը -25-30, բացարձակ առավելագույն ջերմաստիճանը +30+35: Բնակավայրը հյուսիսարևելքից սահմանակից է Կարմրաշեն բնակավայրին, հարավարևելքից սահմանակից է Վարդահովիտ բնակավայրին, իսկ հարավարևմուտքից սահմանակից է Հերմոն բնակավայրին:

Բնակավայրը մինչև 1988թ-ի աշնանը բնակեցված է եղել ադրբեջանցիերով, իսկ 1988թ-ի նոյեմբեր ամսից Ղարաբաղյան պատերազմի պատճառով բռնի տեղահանված փախստականներով բնակավայրը վերաբնակեցվել է հայերով: Բնակավայրը նախկինում անվանվել է «Ղաբախլու», իսկ 90-ական թվականներից բնակավայրը վերանվանվել է «Գողթանիկ» Գողթանիկ անունով բնակավայրը վերանվանվել է այն պատճառով, որ բնակչության 80%ը գաղթվել է Նախիջևանի Ինքնավար Հանրապետության Գողթան գավառի /Օրդուբադի շրջան/ տարածքից: Բնակավայրում կա մի քանի խաչքարեր և քանդված եկեղեցի:

Կլիման ձմռանը ցրտաշունչ է, իսկ ամռանը՝ զով: Լինում են չորային և երաշտի տարիներ, տնտեսության գլխավոր ճյուղը գյուղատնտեսությունն է:

Բնակավայրի վերևում բարձր գագաթներով սարեր են, որոց լանջերից բխող աղբյուրները խմելու և ոռոգման ջուր են մատակարարում բնակավայրերին:

Բնակավայրի տնտեսական ուղղվածությունն անասնապահությունն է, զբաղվում են խոշոր և մանր եղջերավոր անասունների բուծմամբ: Զբաղվում են նաև պտղաբուծությամբ և մեղվաբուծությամբ:

ԵՂԵԳԻՍ

Եղեգիս բնակավայրը գտնվում է մարզկենտրոնի հյուսիս-արևելյան կողմում, Եղեգիս գետի աջափնյակում, մարզկենտրոնից 19 կմ, մայրաքաղաքից 134կմ, համայնքի կենտրոնից ուղիղ գծով 4 կմ, պետական սահմանից 34 կմ հեռավորության վրա, ծովի մակերևույթից բարձր է 1580մ: Մթնոլորտային տեղումների միջին տարեկան քանակը 650-700 մմ է, օդի դիտված բացարձակ նվազագույն ջերմաստիճանը -20-25, բացարձակ առավելագույն ջերմաստիճանը +35+36: Բնակավայրը հյուսիսարևելքից սահմանակից է Հերմոն բնակավայրին, հարավարևելքից Արտաբույնք բնակավայրին, իսկ հարավարևմուտքից սահմանակից է Շատին բնակավայրին, արևելյան կողմից՝ Գլաձոր և Վերնաշեն բնակավայրերին: Բնակավայրը մինչև 1988թ-ի աշնանը բնակեցված է եղել ադրբեջանցիներով, իսկ 1988թ-ի նոյեմբեր ամսից՝ Ադրբեջանից բռնի տեղահանված փախստականներով: Բնակավայրը նախկինում կոչվել է «Ալյայագ», իսկ 2000-ական թվականներից բնակավայրը վերանվանվել է Եղեգիս: Վերանվանվել է այն պատճառով, որովհետև գտնվում է պատմական Եղեգիս քաղաքի տարածքում: Եղեգիս բնակավայրը հանրապետության բնակավայրերից ամենահարուստն է եկեղեցիներով ու խաչքարերով, բազմաթիվ պատմական կոթողներով, հուշարձաններով, որոնք դեռևս ամբողջովին չեն

ուսումնասիրվել և մեր ժողովրդի համար պատմական նշանակություն ունեցող հարցերին լիարժեք պատասխան չեն տրվել:
Բնակավայրում է գտնվում հանրապետությունում միակ 12-13 դարերի հրեական գերեզմանատունը:

Կլիման ձմռանը ցրտաշունչ է, իսկ ամռանը զով: Լինում են չորային և երաշտի տարիներ, տնտեսության գլխավոր ճյուղը գյուղատնտեսությունն է: Բնակավայրի վերևում բարձր գագաթներով սարեր են, որոնց լանջերից բխող աղբյուրները խմելու և ոռոգման ջուր են մատակարարում բնակավայրերին: Բնակավայրը ունի շատ գեղեցիկ աշխարհագրական դիրք, որը հնարավորություն է տալիս զարգացնել էկոտուրիզմը:

ԱՐՏԱԲՈՒՅՆՔ

Արտաբույնք բնակավայրը գտնվում է մարզկենտրոնի հյուսիսային կողմում, Եղեգիս գետի աջափնյակում, մարզկենտրոնից 17 կմ, մայրաքաղաքից 133կմ, համայնքի կենտրոնից ուղիղ գծով 4 կմ, պետական սահմանից 34 կմ հեռավորության վրա, ծովի մակերևույթից բարձր է 1540մ: Մթնոլորտային տեղումների միջին տարեկան քանակը 650-700 մմ է, օդի դիտված բացարձակ նվազագույն ջերմաստիճանը -20-25, բացարձակ առավելագույն ջերմաստիճանը +35+36:

Բնակավայրի միջով հոսում է Եղեգիս գետի Էլեգիս վտակը: Բնակավայրի արևելյան կողմում բարձրանում է հսկա լեռնային պատնեշը, որի վրա գտնվում է Սմբատաբերդ ամրոցը, որը կառուցվել է 12-րդ դարում: Բերդը կոչվել է Սյունյաց տան իշխան Սմբատի անունով: Սմբատաբերդից հյուսիս-արևմուտք գտնվում է Ցախացքար եկեղեցական համալիրը /11-րդ դար/: Բնակավայրում է գտնվում <<Չոխ>> ժամտունը /13-րդ դար/, 9-13-րդ դարերի խաչքարեր:

Բնակավայրի տնտեսության գլխավոր ճյուղը գյուղատնտեսությունն է: Հիմնականում զբաղվում են հողագործությամբ և անասնապահությամբ: Բնակավայրը լայն հնարավորություն ունի էկոտուրիզմի զարգացման համար:

ՇԱՏԻՆ

Շատին բնակավայրը գտնվում է մարզկենտրոնի հյուսիս-արևմտյան կողմում, Եղեգիս գետի ափին, մարզկենտրոնից 13 կմ, մայրաքաղաքից 129կմ, ուղիղ գծով պետական սահմանից 30 կմ հեռավորության վրա, ծովի մակերևույթից բարձր է 1270մ: Մթնոլորտային տեղումների միջին տարեկան քանակը 650-700 մմ է, օդի դիտված բացարձակ նվազագույն ջերմաստիճանը -20-25, բացարձակ առավելագույն ջերմաստիճանը +36+38: Շատին բնակավայրը հանդիսանում է Եղեգիս համայնքի վարչական կենտրոնը:

Շատինը վերաբնակեցվել է 1828թ. Պարսկաստանի Սալմաստ գավառից ներգաղթած հայ ընտանիքներով: Բնակավայրը ունի հին պատմություն, ինչի մասին վկայում են համայնքում գտնվող վանքերն ու մատուռները: Բնակավայրի տարածքում է գտնվում երբեմնի Եղեգիս քաղաքի ավերակները, Աղվանք և Բագելիկ եկեղեցիները, Շատիվանք վանական համալիրը, Ավարայրի ճակատամարտից նահանջած հայրենասեր մարտիկների գերեզմանները, որոնք նահանջի ճանապարհին մարտի են բռնվել պարսիկների հետ: Այդ փաստն են վկայում Անգեղի, Սուրբ Աստվածածին և բնակավայրի այլ տարածքներում գտնվող մատուռները:

Արևելյան կողմից բնակավայրի վրա կախված են ժայռակազմ լեռների բազմասյուն ճակատները: Բնակավայրի տարածքը ձգվում է Եղեգիս գետի երկայնքով՝ նրա երեք վտակների հատման տեղում:

Բնակչությունը հիմնականում զբաղվում է անասնապահությամբ և հողագործությամբ: Բնակավայրով է անցնում մարզկենտրոնը տասնմեկ բնակավայրերին միացնող միջմարզային ճանապարհը և դեպի Սևանի ավազան տանող բարեկարգ միջպետական ավտոճանապարհը: Բնակավայրի տարածքում կան հանքային հանածոներ, շինարարական քար՝ գրանիտ, տրավերտին:

Բնակավայրում առկա (ներառյալ ժամանակավոր) բնակչության թիվը 2018 թվականին հունվարի 1-ի տվյալներով կազմում է 1903 մարդ, մշտական բնակչությունը՝ 1894 մարդ, տնտեսությունների թիվը՝ 672:

ՀՈՐՄ

Հորս բնակավայրը գտնվում է մարզկենտրոնի արևմտյան կողմում, Մելիմագետի աջ՝ օժանդակ Հորս գետի ափին, մարզկենտրոնից 24 կմ, մայրաքաղաքից 140կմ, ուղիղ գծով համայնքի կենտրոնից 7, պետական սահմանից 37 կմ հեռավորության վրա, ծովի մակերևույթից բարձր է 1660մ: Մթնոլորտային տեղումների միջին տարեկան քանակը 650-700 մմ է, օդի դիտված բացարձակ նվազագույն ջերմաստիճանը -20-25, բացարձակ առավելագույն ջերմաստիճանը +35+36: Հորսում է գտնվում 13-րդ դարում կառուցված Չեսար իշխանի առանձնատունը, որը անվանում են «Չեսարի դարպասներ», իսկ Վարդենյանց լեռնանցքում գտնվող իջեվանատունը եղել է նույն Չեսարի իշխանի քարավանատունը: Հորս բնակավայրում է գտնվում նաև իշխանական գերեզմանատունը:

Բնակավայրից 4կմ վերև 2016թ. <<Բեզուար>> ՎԲ ՀԿ միջոցներով կառուցվել է տուրիստական տուն, որտեղ տուրիստներ են գալիս տարբեր երկրներից:

Հորս բնակավայրն ունի շատ տեսարժան վայրեր, Հորսի լիճը գտնվում է բնակավայրից 4կմ վերև, Բուրթ մատ կոչվող լեռնաշղթայի ստորոտում, որից անմիջապես հետո սկսվում է Հորսի անտառը: Բնակչությունը զբաղվում է անասնապահությամբ, մեղվապահությամբ և գյուղատնտեսությամբ:

Անասնապահության հիմնական ճյուղը խոշոր եղջերավոր

անասնապահությունն է, իսկ գյուղատնտեսությանը՝ խաղող, ընկույզ, պտուղ: Բնակավայրը էկոտորիզմի զարգացման համար ունի լայն հնարավորություն: Սահմանակից է Թառաթումբ, Աղավնաձոր, Սալլի, Շատին, Ռինդ, Ելփին բնակավայրերին:

ԹԱՌԱԹՈՒՄԲ

Թառաթումբ բնակավայրը գտնվում է մարզկենտրոնի արևմտյան կողմում, Սելիմագետի աջ՝ օժանդակ Թառատուն գետի ափին, մարզկենտրոնից 24 կմ, մայրաքաղաքից 140կմ, ուղիղ գծով համայնքի կենտրոնից 7, պետական սահմանից 37 կմ հեռավորության վրա, ծովի մակերևույթից բարձր է 1640մ: Մթնոլորտային տեղումների միջին տարեկան քանակը 650-700 մմ է, օդի դիտված բացարձակ նվազագույն ջերմաստիճանը -20-25, բացարձակ առավելագույն ջերմաստիճանը +35+36: Բնակավայրը սահմանակից է Հորս, Սալլի, Քարագլուխ, Աղնջաձոր, Ելփին բնակավայրերին, հյուսիսից սահմանակից է Գեղարքունիքի մարզին:

Բնակավայրը հիմնադրվել է 1830 թվականին Պարսկահայաստանի Խոյ գավառի Ղորուղ գյուղից գաղթած 10 ընտանիքների կողմից: Բնակավայրը տվել է Հայրենական Մեծ պատերազմի և Սոցիալիստական աշխատանքի մեկական հերոսներ:

Բնակչությունն զբաղվում է այգեգործությամբ, հիմնականում խնձոր և ընկույզ, կարտոֆիլի մշակությամբ, մեղվաբուծությամբ և անասնապահությամբ:

Թառաումբում կան X-XII դարի խաչքարեր, սրբավայրեր, մատուռ: Բնակավայրն ունի գործող եկեղեցի, որը կառուցվել է 1896 թվականին: Բնակավայրի տարածքում կան նախկին բնակավայրերի հետքեր:

Քարագլուխ

Վայոց Ձորի մարզի Քարագլուխ բնակավայրը գտնվում է Սելիմագետի ձախ, Քարագլուխ գետի աջ ափին, Վարդենիսի լեռների հարավային լանջերին, մարզկենտրոնից 21 կմ, մայրաքաղաքից 138կմ, ուղիղ գծով համայնքի կենտրոնից 6, պետական սահմանից 36 կմ հեռավորության վրա, ծովի մակերևույթից բարձր է 1650մ: Մթնոլորտային տեղումների միջին տարեկան քանակը 650-700 մմ է, օդի դիտված բացարձակ նվազագույն ջերմաստիճանը -20-25, բացարձակ առավելագույն ջերմաստիճանը +35+36: Բնակավայրը սահմանակից է Սալլի, Թառաթումբ, Աղնջաձոր բնակավայրերին, հյուսիսից սահմանակից է Գեղարքունիքի մարզին:

2008 թվականին բնակավայրն ուներ 909 բնակիչներ, որոնց նախնիները 1828 թվականին գաղթել են Խոյից և Սալմաստից:

Ներկա պահին բնակավայրում բնակելի տների քանակը կազմում է 185 միավոր: Բնակավայրի կլիմայական պայմանները փոփոխվում են ըստ ռելիեֆի և դրա բնակելի տարածքների համար արտահայտված են հետևյալ տիպերով՝ ցամաքային

չափավոր ցուրտ ձմեռ և տաք ամառ: Բնակավայրում բնորոշ է ուժեղ քամիներ, որոնց հիմնական ուղղությունը հյուսիս-արևմուտքից է:

Բնակավայրի տարածքում առկա են երկաթբետոնյա 5 կամուրջներ: Տարածքում առկա է 1 ջրամբար՝ Յիա մակերեսով և 1.5մլն. խորանարդ մետր տարողությամբ, որի հնարավորությունը չի օգտագործվում, 1 էլեկտրակայան՝ 1մզվ. հզորությամբ: Քարագլուխ բնակավայրում առկա են 6-ից 19-րդ դարերի խաչքարեր, սրբավայրեր, որից ամենահայտնին «Թուխ Մանուկ» մատուռն է: Բնակավայրից 3 կմ հարավ գտնվում մեծագույն սրբերից մեկի՝ Սուրբ Մամասի գերեզմանը և նույնանուն վանքի ավերակները /13-րդ դար/:

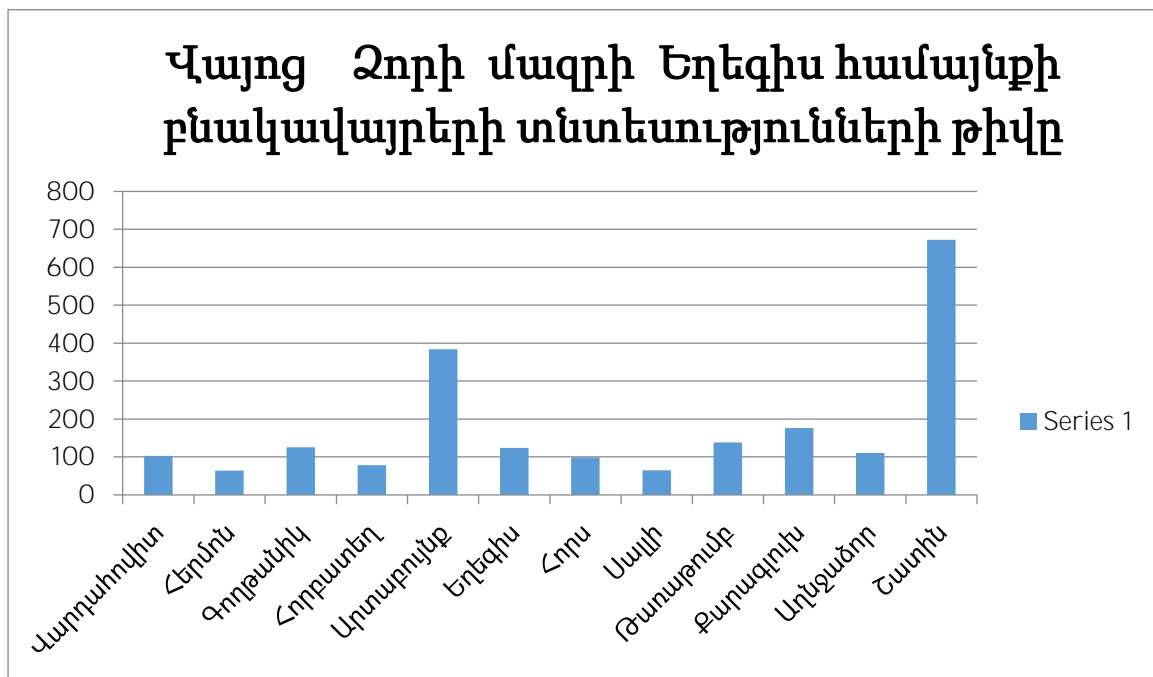

Ստորև ներկայացված են բնակչության տարիքային սանդղակը և բնակչության բնական աճը 2015-2018թթ

- մինչև 1 տարեկան
- 1-2 տարեկան
- 3-4 տարեկան
- 5-6 տարեկան
- 7-10 տարեկան
- 11-14տարեկան
- 15-17տարեկան
- 18-22 տարեկան
- 23-45տարեկան
- 46-62տարեկան
- 63-ից բարձր

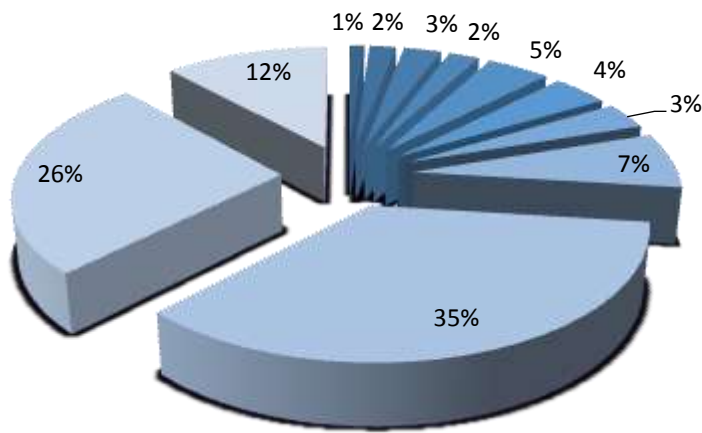

Բնակչության բնական աճը 2015-2017թթ

ԲՆԱԿՉՈՒԹՅԱՆ ԲՆԱԿԱՆ ԱՃԸ

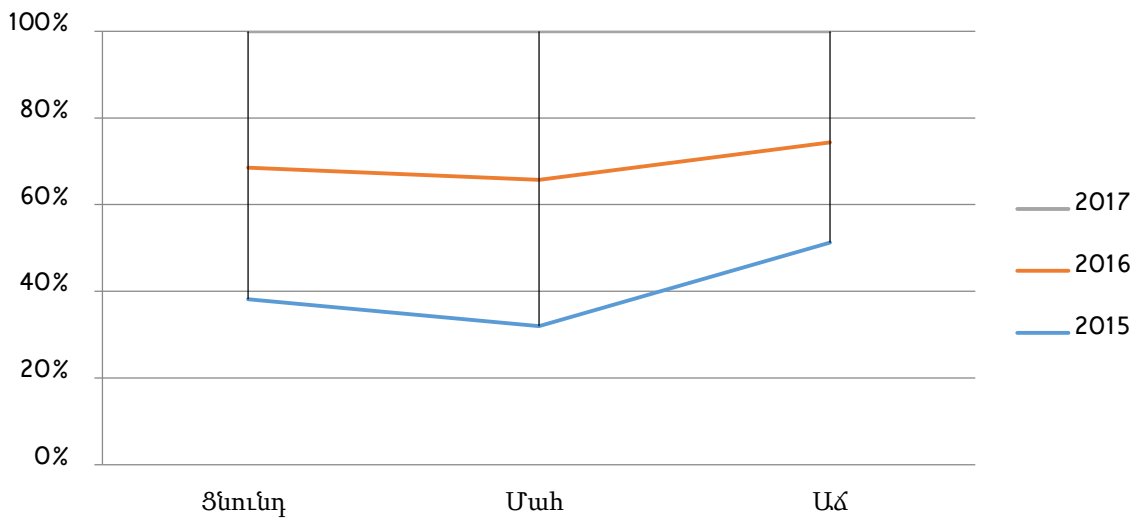

Եղեգիս համայնքի գյուղատնտեսական ցուցանիշները

(աղբյուրը՝ պաշտոնական վիճակագրություն)

| Եղեգիս համայնքի բնակավայրեր | Գյուղ Հողեր /հա | Վարել ահող/ հա | Այգի | Մեղվա ընտանիք | Մանր եղջերավոր | Խոշոր եղջերավոր |
|-----------------------------|-----------------|----------------|------|---------------|----------------|-----------------|
| | | | | | | |

| | | | | | | |
|------------|--------|---------|-------|------|------|------|
| Վարդահովիտ | 10488 | 226.9 | --- | 201 | 544 | 321 |
| Հերմոն | 4050.1 | 137.5 | 8.2 | 375 | 120 | 66 |
| Թառաթումբ | 1984 | 40.57 | --- | 377 | 40 | 240 |
| Գողթանիկ | 4759.8 | 297.4 | --- | 348 | 456 | 214 |
| Եղեգիս | 2925.6 | 66.6 | 11.8 | 154 | 385 | 206 |
| Շատին | 3483.6 | 305.08 | 6.09 | 1114 | 90 | 848 |
| Քարազուխ | 2599 | 305.4 | 0.6 | 319 | 365 | 351 |
| Սալլի | 1866.4 | 101.4 | 9.6 | 57 | 987 | 166 |
| Հորս | 2946.3 | 273.4 | 8.8 | 1279 | 215 | 304 |
| Հորբասեղ | 1863.2 | 50.1 | 0.17 | 365 | 90 | 258 |
| Աղնջաձոր | 3169 | 149.7 | 17.5 | 503 | 255 | 372 |
| Արտաբույնք | 3116 | 6.8 | 9.4 | 589 | 22 | 552 |
| Ընդամենը | 43251 | 1960.85 | 72,16 | 5681 | 2404 | 3898 |

2.2 Համայնքի սոցիալ-տնտեսական իրավիճակը

Եղեգիս համայնքի ընդհանուր և սեփական եկամուտների
դինամիկան 2015-2017թթ

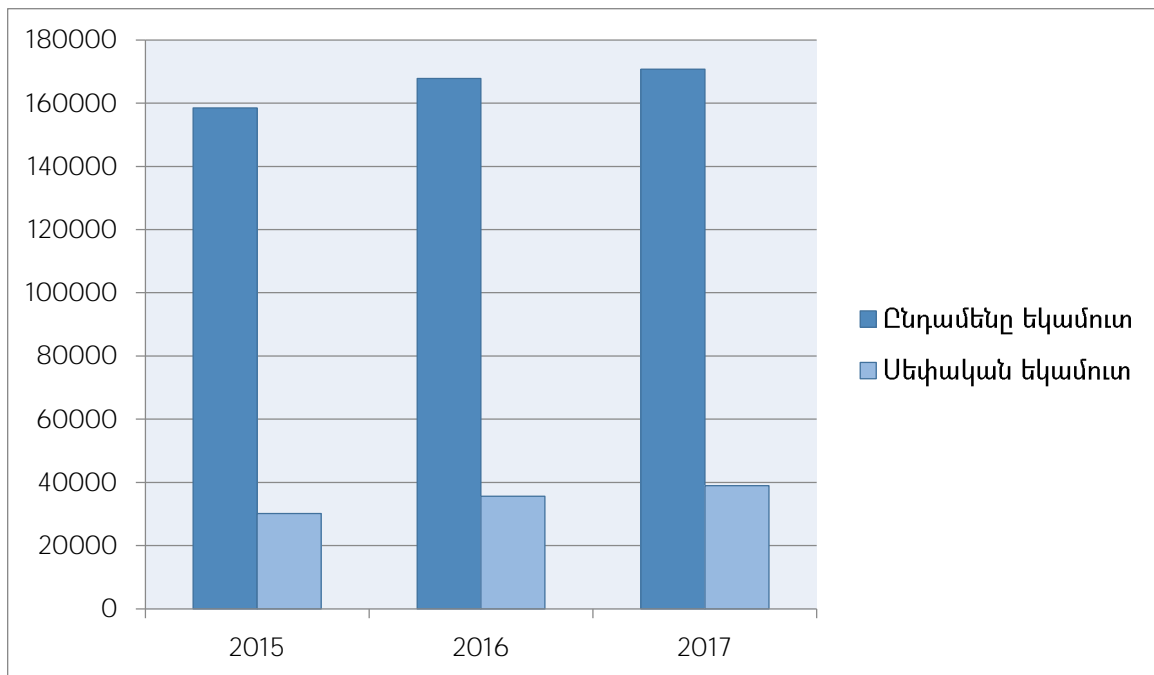

Համայնքի ընդհանուր տարեկան բյուջեն կազմում է 170772.1 հազ. դրամ, որից 38932 հազ. դրամը հանդիսանում է համայնքի սեփական եկամուտները::

Եղեգիս համայնքի տնտեսության հեռանկարը ռազմավարական և բարելավվող ճյուղերն են, որտեղ կուտակված է տնտեսական զարգացման պոտենցիալը: Տուրիզմի և այգեգործության զարգացման շուրջ պետք է կառուցվի Եղեգիս համայնքի տնտեսության զարգացման առանցքը: Անասնապահությունը նույնպես զարգացող ճյուղերից է, սակայն կովերի կաթնատվությունը ցածր է հանրապետության միջին ցուցանիշից, մթերման գները ևս ցածր են և չեն ապահովում շահույթաբերություն: Նույնը վերաբերվում է նաև հացահատիկային կուլտուրաների մշակմանը:

Վերջին երկու տարվա ընթացքում համայնքում կատարվող ներդրումների մեծ մասն ուղղվում է դեպի այգեգործություն և պտուղների վերամշակման ոլորտներ: Այստեղ կիրառվում են ժամանակակից տեխնոլոգիաներ, տնկիների ավելի արտադրողական տեսակներ:

Եղեգիս համայնքը ունի շատ գեղատեսիլ, հնամյա բնակավայրեր՝ հարակից պատմամշակութային հուշարձաններով, որոնք կարող են մեծ հետաքրքրություն առաջացնել զբոսաշրջության բնագավառում:

2.3 Համայնքում իրականացվող ծրագրերը

1. 2018-2022թթ Եղեգիս համայնքի բոլոր բնակավայրերում «Ռազմավարական զարգացման գործակալություն» ՀԿ-ի հետ համատեղ իրականացնել գյուղատնտեսության զարգացմանն ուղղված տարբեր ծրագրեր: Նախատեսվում է բոլոր բնակավայրերում իրականացնել անասնապահության զարգացմանն ուղղված ծրագրեր՝ անասնախմոցների, փարախների, մակատեղերի, հովվի տնակի կառուցում, ինչպես նաև ոռոգման և խմելու ջրագծերի կառուցում և վերանորոգում:

Ծրագիրը հնարավորություն կտա զարգացնել գյուղատնտեսությունը, հիմնել նոր աշխատատեղեր:

2. Հայաստանի տարածքային զարգացման հիմադրամի և Եղեգիս համայնքապետարանի կողմից նախատեսվում է իրականացնել խոշորացված համայնքի զարգացման ծրագիր, որը կնպաստի համայնքային ենթակառուցվածքների զարգացմանը:

Այն իր մեջ ներառում է

- ✓ Մեքենատրակտորային պարկի ստեղծում
- ✓ Ներհամայնքային և միջհամայնքային ճանապարհների բարեկարգում
- ✓ Ներհամայնքային ուղևորափոխադրումների կազմակերպում
- ✓ Չրերի չորացման արտադրամասի ստեղծում

Ծրագիրը հնարավորություն կտա բարելավել միջհամայնքային և հանդամասային ավտոճանապարհները:

3. ՀՀ Կառավարության և Եղեգիսի համայնքապետարանի համատեղ ֆինանսավորմամբ նախատեսվում է իրականացնել համայնքի արտաքին լուսավորության ծրագիր Շատին և Հորս բնակավայրերում:

Կառավարության և համայնքապետարանի կողմից նախատեսվում է համատեղ ֆինանսավորմամբ իրականացնել Քարազլուխ և Հերմոն բնակավայրերում ոռոգման ջրագծերի անցկացում, որի արդյունքում զարկ կտրվի գյուղատնտեսության, մասնավորապես այգեգործության զարգացմանը:

4. ՎիվաՍել USU-ի օգնությամբ նախատեսվում է Հերմոն բնակավայրում իրականացնել արտաքին լուսավորության անցկացում:

5. Նախատեսվում է սոցիալական ներդրումների հիմնադրամի ֆինանսավորմամբ իրականացնել Արտաբույնք և Հորբատեղ բնակավայրերի ասֆալտապատում:

2.4 Համայնքի ֆինանսական իրավիճակի նկարագրություն և ֆինանսական կանխատեսումներ

Համայնքի բյուջեի եկամուտները գոյանում են համայնքի բյուջե վճարվող հողի հարկից, գույքահարկից, տեղական տուրքերից և ֆինանսական համահարթեցման նպատակով տրվող դոտացիաներից: Համայնքի բյուջեի եկամուտների սեփական եկամուտները փոքր մաս են կազմում, սակայն դրանք 2018-2022թթ. փաստացի տվյալներով աճել են:

**ՀԱՄԱՅՆՔԻ ՖԻՆԱՆՍԱԿԱՆ ՄԻՋՈՑՆԵՐԻ ՎԵՐԼՈՒԾՈՒԹՅՈՒՆ ԵՎ
ԿԱՆԽԱՏԵՍՈՒՄ**

Աղյուսակ 2. Համայնքի 2018-2022թթ. բյուջեների մուտքերի ցուցանիշները և 2018-2022թթ. բյուջեների մուտքերի կանխատեսումը

հազար դրամ

| Հ/հ | Մուտքերի անվանումը | 2018թ. փաստ. | 2019թ. Նախ. | 2020թ. Կանխ. | 2021թ. կանխ. | 2022թ. կանխ. |
|------------|--|-----------------|-----------------|-----------------|-----------------|-----------------|
| 1 | 2 | 3 | 4 | 5 | 6 | 7 |
| | ԲՅՈՒՋԵՏԱՅԻՆ ՄՈՒՏՔԵՐ՝ ԸՆԴՂԱՄԵՆԸ (I+II+III)* | 203422.5 | 203916.5 | 204250 | 205000 | 205900 |
| I. | ԸՆԴՂԱՄԵՆԸ ԵՎ ԱՄՈՒՏՆԵՐ (1+2+3)* | 190616.5 | 190916.5 | 191250 | 191500 | 191900 |
| 1. | ՀԱՐԿԵՐ ԵՎ ՏՈՒՐՔԵՐ | 25700 | 26000 | 26050 | 26150 | 26300 |
| 1.1 | Գույքային հարկեր անշարժ գույքից | 8600 | 8800 | 8800 | 8800 | 8800 |
| | Գույքահարկ շենքերի և շինությունների համար | | | | | 300 |
| | | 300 | 300 | 300 | 300 | |
| | Հողի հարկ | 8300 | 8500 | 8500 | 8500 | 8500 |
| 1.2 | Գույքային հարկեր այլ գույքից | 16100 | 16200 | 16200 | 16300 | 16400 |
| | Գույքահարկ փոխադրամիջոցների համար | 16100 | 16200 | 16200 | 16300 | 16400 |
| 1.3 | Ապրանքների օգտագործման կամ գործունեության իրականացման թույլտվության վճարներ | 1000 | 1000 | 1050 | 1050 | 1100 |
| | Տեղական տուրքեր | 1000 | 1000 | 1050 | 1050 | 1100 |
| 1.4 | Ապրանքների մատակարարումից և ծառայությունների մատուցումից այլ պարտադիր վճարներ | | | | | |
| | Պետական տուրքեր | | | | | |
| 1.5 | Այլ հարկային եկամուտներ | | | | | |
| | Այլ հարկերից և պարտադիր վճարներից կատարվող մասհանումներ | | | | | |
| | Հողի հարկի և գույքահարկի գծով համայնքի բյուջե վճարումների բնագավառում բացահայտված հարկային օրենսդրության խախտումների համար հարկատուներից գանձվող տույժեր և տուգանքներ, որոնք չեն հաշվարկվում այդ հարկերի գումարների նկատմամբ | | | | | |
| 2. | ՊԱՇՏՈՆԱԿԱՆ ԴՐԱՄԱՇՆՈՐՀՆԵՐ | 138416.5 | 138416.5 | 138500 | 138550 | 138600 |
| 2.1 | Ընթացիկ արտաքին պաշտոնական դրամաշնորհներ | | | | | |
| 2.2 | Կապիտալ արտաքին պաշտոնական դրամաշնորհներ | | | | | |
| 2.3 | Ընթացիկ ներքին պաշտոնական դրամաշնորհներ | | | | | |
| ա) | Պետական բյուջեից ֆինանսական համահարթեցման սկզբունքով տրամադրվող դոտացիաներ | 138416.5 | 138416.5 | 138500 | 138500 | 138600 |
| բ) | Պետական բյուջեից տրամադրվող այլ դոտացիաներ | | | | | |
| գ) | Պետական բյուջեից տրամադրվող նպատակային հատկացումներ (սուբվենցիաներ) | | | | | |
| դ) | ՀՀ այլ համայնքների բյուջեներից ընթացիկ ծախսերի ֆինանսավորման նպատակով ստացվող պաշտոնական դրամաշնորհներ | | | | | |

| | | | | | | |
|------------|---|--------------|--------------|--------------|--------------|--------------|
| 2.4 | Կապիտալ ներքին պաշտոնական դրամաշնորհներ | | | | | |
| ա) | Պետական բյուջեից կապիտալ ծախսերի ֆինանսավորման նպատակային հատկացումներ (տուբվենցիաներ) | | | | | |
| բ) | ՀՀ այլ համայնքներից կապիտալ ծախսերի ֆինանսավորման նպատակով ստացվող պաշտոնական դրամաշնորհներ | | | | | |
| 3. | ԱՅԼ ԵԿԱՄՈՒՏՆԵՐ* | 26500 | 26500 | 26700 | 26800 | 27000 |
| 3.1 | Տոկոսներ | | | | | |
| 3.2 | Շահաբաժիններ | | | | | |
| 3.3 | Գույքի վարձակալությունից եկամուտներ | 16500 | 16500 | 16600 | 16700 | 16800 |
| | Համայնքի սեփականություն համարվող հողերի վարձակալության վարձավճարներ | 11064 | 11064 | 11100 | 11150 | 11200 |
| | Համայնքի վարչական տարածքում գտնվող պետական սեփականություն համարվող հողերի վարձակալության վարձավճարներ | 5436 | 5436 | 5500 | 5550 | 5600 |
| | Համայնքի վարչական տարածքում գտնվող պետության և համայնքի սեփականությանը պատկանող հողամասերի կառուցապատման իրավունքի դիմաց գանձվող վարձավճարներ | | | | | |
| | Այլ գույքի վարձակալությունից մուտքեր | | | | | |
| 3.4 | Համայնքի բյուջեի եկամուտներ ապրանքների մատակարարումից և ծառայությունների մատուցումից, այդ թվում | | | | | |
| | Պետության կողմից ՏԻՄ-երին պատվիրակված լիազորությունների իրականացման ծախսերի ֆինանսավորման համար պետական բյուջեից ստացվող միջոցներ | | | | | |
| 3.5 | Վարչական գանձումներ | 1000 | 1000 | 1050 | 1050 | 1100 |
| | Տեղական վճարներ | 1000 | 1000 | 1050 | 1050 | 1100 |
| | Համայնքի վարչական տարածքում ինքնակամ կառուցված շենքերի, շինությունների օրինականացման համար վճարներ | | | | | |
| | Օրենքով սահմանված դեպքերում համայնքային հիմնարկների կողմից առանց տեղական տուրքի գանձման մատուցվող ծառայությունների կամ կատարվող գործողությունների դիմաց ստացվող (գանձվող) վճարներ | | | | | |
| | Աղբահանության վճարներ | 9000 | 9000 | 9050 | 9050 | 9100 |
| 3.6 | Մուտքեր տույժերից, տուգանքներից | | | | | |
| | Վարչական իրավախախտումների համար ՏԻՄ-երի կողմից պատասխանատվության միջոցների կիրառումից եկամուտներ | | | | | |
| | Մուտքեր համայնքի բյուջեի նկատմամբ ստանձնած պայմանագրային պարտավորությունների չկատարման դիմաց գանձվող տույժերից | | | | | |
| 3.7 | Ընթացիկ ոչ պաշտոնական | | | | | |

| | | | | | | |
|-------------|---|--------------|--------------|--------------|--------------|--------------|
| | դրամաշնորհներ | | | | | |
| 3.8 | Կապիտալ ոչ պաշտոնական դրամաշնորհներ | | | | | |
| 3.9 | Այլ եկամուտներ* | | | | | |
| | Համայնքի գույքին պատճառած վնասների փոխհատուցումից մուտքեր | | | | | |
| | Վարչական բյուջեի պահուստային ֆոնդից ֆոնդային բյուջե կատարվող հատկացումներից մուտքեր | | | | | |
| | Օրենքով և իրավական այլ ակտերով սահմանված՝ համայնքի բյուջեի մուտքագրման ենթակա այլ եկամուտներ | | | | | |
| II. | ՈՉ ՖԻՆԱՆՍԱԿԱՆ ԱԿՏԻՎՆԵՐԻ ԻՐԱՑՈՒՄԻՑ ՄՈՒՏՔԵՐ (1+2+3+4) | | | | | |
| 1. | Հիմնական միջոցների իրացումից մուտքեր | | | | | |
| | Անշարժ գույքի իրացումից մուտքեր | | | | | |
| | Շարժական գույքի իրացումից մուտքեր | | | | | |
| | Այլ հիմնական միջոցների իրացումից մուտքեր | | | | | |
| 2. | Պաշարների իրացումից մուտքեր | | | | | |
| 3. | Բարձրարժեք ակտիվների իրացումից մուտքեր | | | | | |
| 4. | Չարտադրված ակտիվների իրացումից մուտքեր | | | | | |
| | Հողի իրացումից մուտքեր | | | | | |
| | Ոչ նյութական չարտադրված ակտիվների իրացումից մուտքեր | | | | | |
| III. | ՀԱՄԱՅՆՔԻ ԲՅՈՒՋԵԻ ՀԱՎԵԼՈՒՐԴԻ ՕԳՏԱԳՈՐԾՄԱՆ ՈՒՂՈՒԹՅՈՒՆՆԵՐԸ ԿԱՄ ՊԱԿԱՍՈՒՐԴԻ (ՂԵՖԻՑԻՏԻ) ՖԻՆԱՆՍԱԿՈՐՄԱՆ ԱՂԲՅՈՒՐՆԵՐԸ (Ա+Բ) | 12806 | 13000 | 13000 | 13500 | 14000 |
| Ա. | ՆԵՐՔԻՆ ԱՂԲՅՈՒՐՆԵՐ (1+2) | | | | | |
| 1. | ՓՈԽԱՌՈՒ ՄԻՋՈՑՆԵՐ | | | | | |
| 1.1 | Արժեթղթեր | | | | | |
| | -թողարկումից և տեղաբաշխումից մուտքեր | | | | | |
| | -հիմնական գումարի մարում | | | | | |
| 1.2 | Վարկեր | | | | | |
| | -վարկերի ստացում | | | | | |
| | -ստացված վարկերի հիմնական գումարի մարում | | | | | |
| 1.3 | Փոխատվություններ | | | | | |
| | -բյուջետային փոխատվությունների ստացում | | | | | |
| | -ստացված փոխատվությունների գումարի մարում | | | | | |
| 2. | ՖԻՆԱՆՍԱԿԱՆ ԱԿՏԻՎՆԵՐ | 12806 | 13000 | 13000 | 13500 | 14000 |
| 2.1 | Բաժնետոմսեր և կապիտալում այլ մասնակցություն | | | | | |
| | -համայնքային սեփականության բաժնետոմսերի և կապիտալում համայնքի մասնակցության իրացումից մուտքեր | | | | | |
| | -իրավաբանական անձանց կանոնադրական կապիտալում պետական մասնակցության, պետական սեփականություն հանդիսացող անշարժ գույքի (բացառությամբ հողերի), այդ թվում՝ | | | | | |

| | | | | | | |
|------------|---|--------------|--------------|-------|-------|-------|
| | անավարտ շինարարության օբյեկտների մասնավորեցումից առաջացած միջոցներից համայնքի բյուջե մասհանումից մուտքեր | | | | | |
| | -բաժնետոմսեր և կապիտալում այլ մասնակցություն ձեռքբերում | | | | | |
| 2.2 | Փոխատվություններ | | | | | |
| | -նախկինում տրամադրված փոխատվությունների դիմաց ստացվող մարումներից մուտքեր | | | | | |
| | -փոխատվությունների տրամադրում | | | | | |
| 2.3 | Համայնքի բյուջեի միջոցների տարեսկզբի ազատ մնացորդը | 12806 | 13000 | 13000 | 13500 | 14000 |
| 2.4 | Համայնքի բյուջեի ֆոնդային մասի ժամանակավոր ազատ միջոցների տրամադրում վարչական մաս | | | | | |
| 2.5 | Համայնքի բյուջեի ֆոնդային մասի ժամանակավոր ազատ միջոցներից վարչական մաս տրամադրված միջոցների վերադարձ ֆոնդային մաս | | | | | |
| 2.6 | Համայնքի բյուջեի հաշվում միջոցների մնացորդները հաշվետու ժամանակահատվածում | | | | | |
| | որից՝ ծախսերի ֆինանսավորմանը չուղղված համայնքի բյուջեի միջոցների տարեսկզբի ազատ մնացորդի գումարը | | | | | |
| Բ. | ԱՐՏԱՔԻՆ ԱՂԲՅՈՒՐՆԵՐ | | | | | |
| 1. | ՓՈՒՆԱՌՈՒ ՄԻՋՈՑՆԵՐ | | | | | |
| 1.1 | Արժեթղթեր | | | | | |
| | -թողարկումից և տեղաբաշխումից մուտքեր | | | | | |
| | -հիմնական գումարի մարում | | | | | |
| 1.2 | Վարկեր | | | | | |
| | -վարկերի ստացում | | | | | |
| | -ստացված վարկերի հիմնական գումարի մարում | | | | | |
| 1.3 | Փոխատվություններ | | | | | |
| | -փոխատվությունների ստացում | | | | | |
| | -ստացված փոխատվությունների գումարի մարում | | | | | |

*) Վարչական բյուջեի պահուստային ֆոնդից ֆոնդային բյուջե հատկացվող գումարը չի մտնում բյուջետային ընդհանուր եկամուտների մեջ

Ստորև ներկայացված է համայնքի սեփական եկամուտների փաստացի տվյալները 2015-2017թթ.:

ՀԱՄԱՅՆՔԻ ՍԵՓԱԿԱՆ ԵԿԱՄՈՒՏՆԵՐԻ ԴԻՆԱՄԻԿԱՆ

2015-2017թթ

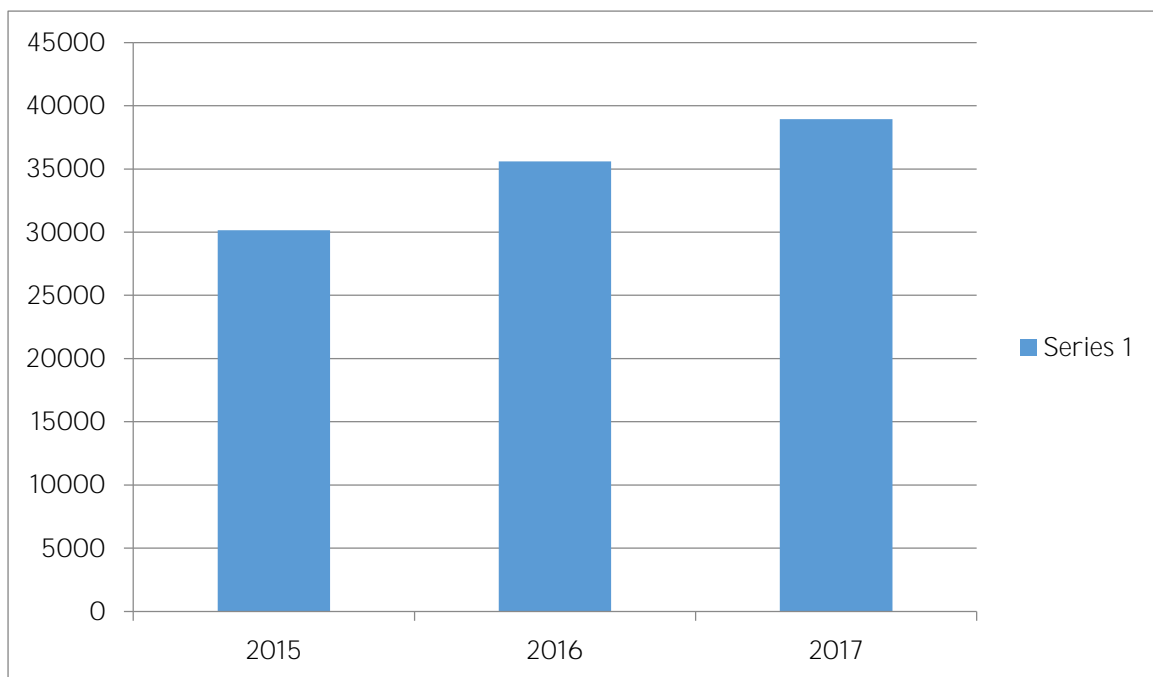

ՀԱՄԱՅՆՔԻ ՍԵՓԱԿԱՆ ԵԿԱՍՈՒՏՆԵՐԻ ԵՎ ԾԱԽՍԵՐԻ ԴԻՆԱՄԻԿԱՆ

2014-2017թթ

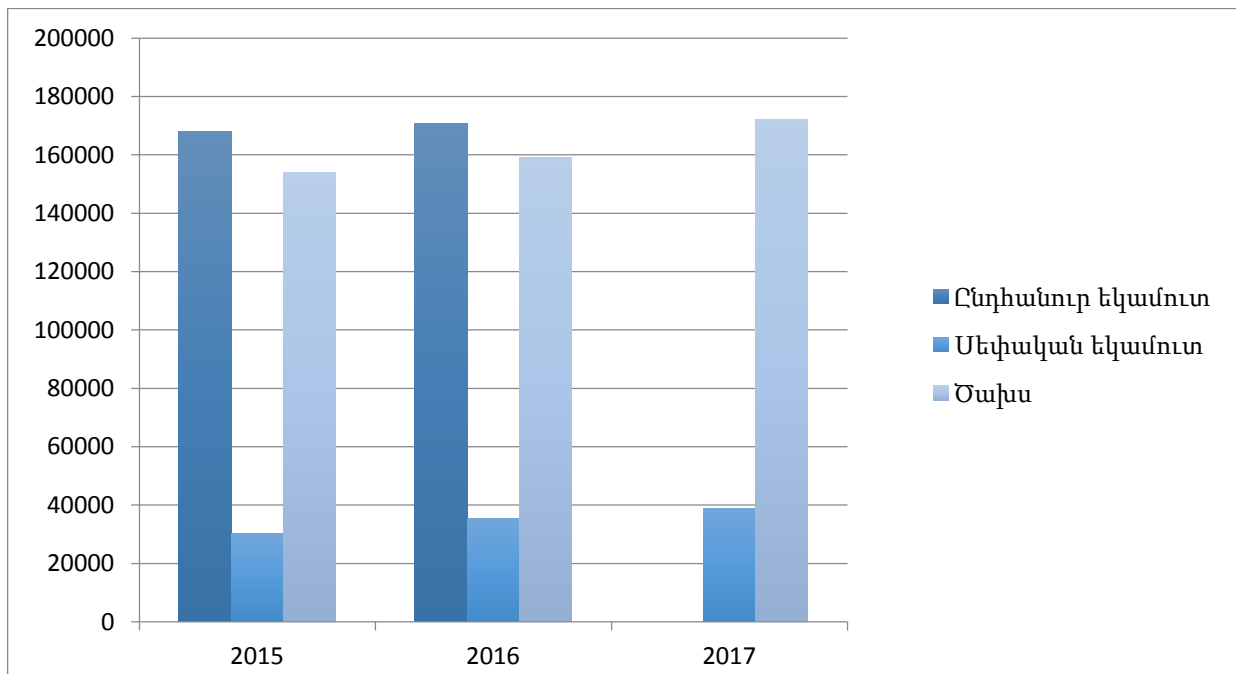

Առաջիկա տարիներին ակնկալվում է պետության կողմից տրամադրվող ֆինանսական համահարթեցման նպատակով տրվող դոտացիաների չափի ավելացում, ինչպես նաև նախատեսվում է ավելացնել համայնքի բյուջե մտնող սեփական եկամուտների չափաբաժինը՝ ի հաշիվ սեփական եկամուտների կանոնակարգված հավաքագրման: Առաջիկա տարիներին նախատեսված համայնքային ծրագրերի իրականացման գործում նախատեսվում է ներգրավել պետական և դոնոր կազմակերպությունների աջակցությունը:

2.5 Զարգացման խոչընդոտներ և դժվարություններ

1) գործարար միջավայրի բարելավման և ձեռնարկատիրության խթանման գործոնի բացակայությունը

Համայնքի գործարար միջավայրի բարելավման և ձեռնարկատիրության խթանման զարգացման խոչընդոտները, պատճառները բազմազան են՝ սկսած մրցունակ ծառայությունների, աշխատանքների, ապրանքների արտադրությունից մինչև նրանց իրացում: Գյուղական բնակավայրերում արտադրված գյուղմթերքները իրացվում են շուկայականից անհամեմատ ցածր գներով: Այստեղ գերակշռում են շահութաբերության ցածր մակարդակով աչքի ընկնող գյուղմթերքների արտադրությունը. գյուղացիները դժկամությամբ են հրաժարվում ավանդական մշակություններից անցում կատարել դեպի ավելի մրցունակ մշակաբույսերի մշակության (օրինակ հացահատիկային կուլտուրաների, կաթնամթերքի, մսամթերքի արդադրությունից ավելի շահութաբեր՝ այգեգործություն, կամ ասենք ավելի պահանջարկ ունեցող և մրցունակ մշակաբույսերի մշակություն): Գյուղատնտեսության արդյունաբերականացումը և արտադրություն-վերամշակում-շուկա շղթայի լիարժեք գործարկման բացակայությունը հնարավորություն չի տալիս այդ ոլորտում ապահովել զբաղվողների եկամուտների աճ: Համայնքի գործարար հնարավորությունների <<բարոզչության>> բացակայությունը չի նպաստում օտարերկրյա ընկերությունների կամ սփյուռքահայության կողմից համայնքում ներդրումներ անելու գրավչությանը:

2) խաղաղապրոցական կրթության և արտադրոցական դաստիարակության կազմակերպման բացակայությունը

Համայնքում չկան մանկապարտեզներ, խաղահրապարակներ, որոնք լրջորեն խոչընդոտում են համայնքի առաջխաղացմանը: Համայնքի ֆինանսական հնարավորությունների դեպքում բնակավայրերին անհրաժեշտ են խաղահրապարակներ և մանկապարտեզներ:

3) ակտիվ մշակութային և մարզական կյանքի կազմակերպման և երիտասարդության ներգրավման բացակայությունը,

Յուրաքանչյուր համայնքի զարգացման խթան է հանդիսանում նաև սպորտը՝ որի զարգացման հնարավորությունների պարագայում կներգրավվի մեծ թվով երիտասարդների, սակայն համայնքի և ոչ մի բնակավայրում չկան մարզական կառույցներ՝ մարզադաշտ և մարզադպրոց:

4) համայնքի բնակչության սոցիալական պաշտպանվածության բացակայությունը

Համայնքում առկա է գործազրկության բարձր մակարդակ: Դիտվում նաև վերջին 3 տարիներին արտաքին տրանսֆերտների կտրուկ նվազում: Գործարար ակտիվության մակարդակը ցածր է

(տնտեսական մրցակցություն, մրցունակ արտադրանք, տնտեսաաշխարհագրական դիրք և այն): Այս հիմնական գործոններով է պայմանավորված բնակչության սոցիալական պաշտպանվածության ցածր մակարդակը:

5) համայնքի բնակավայրերի կառուցապատման, բարեկարգման և կանաչապատման, համայնքի աղբահանության և սանիտարական մաքրման, կոմունալ տնտեսության աշխատանքների ապահովման, ինչպես նաև համայնքային գերեզմանատների պահպանման և գործունեության ապահովման ճիշտ կազմակերպման բացակայությունը.

Խոշորացված համայնքի զարգացման համար լուրջ խոչընդոտ է համայնքի բնակավայրերի բարեկարգումը, կանաչապատումը, սանիտարական մաքրումը և աղբահանության կազմակերպումը:

6) համայնքի հասարակական տրանսպորտի աշխատանքի կազմակերպման, համայնքային ճանապարհային ենթակառուցվածքների պահպանման և շահագործման բացակայությունը

Խոշորացված համայնքում իսպառ բացակայում են ներհամայնքային և միջհամայնքային ուղևորափոխադրումները, որի հիմնական պատճառն այն է, որ մասնավոր ընկերությունների համար նշված ծառայությունների մատուցումը շահութաբեր չէ:

Կարևոր խնդիր է նաև ճանապարհների բարեկարգման համար անհրաժեշտ ճանապարհային տեխնիկայի ձեռքբերումը, ինչի հնարավորությունը չունի համայնքը՝ կախված բյուջեի սուղ միջոցներից:

7) գյուղական բնակավայրեր ընդգրկող Եղեգիս համայնքում գյուղատնտեսության զարգացման խթանմանը նպաստող պայմանների բացակայություն .

Գյուղական բնակավայրերում պետք է օգնություն ցուցաբերել, որպեսզի անցում կատարվի առավել մրցունակ գյուղմթերքների արտադրության: Գյուղմթերքների արտադրության մեջ դեռևս ներդրված չէ միջազգային չափանիշներին բավարարող պայմաններ, ինչը հնարավորություն կտա բարելավելու արտադրանքի որակն ու արտաքին տեսքը, բարձրացնելով մրցունակությունը:

8) զբոսաշրջային հեռանկարներ ունեցող բնակավայրերում զբոսաշրջության զարգացման ցածր մակարդակը.

Համայնքն ունի զբոսաշրջության զարգացման հսկայական ներուժ, որում ընդգրկված են՝ հարուստ պատմամշակութային հուշարձաններ, նպաստավոր աշխարհագրական դիրք, բարենպաստ կլիմա, հյուրատներ, որոնք գտնվում են միջպետական և տուրիստական ուղիների խաչմերուկներում: Այս ամենով հանդերձ բացակայում է համայնքի և տուրիստական գործակալությունների փոխհամագործակցությունը, ինչպես նաև որոշ պատմամշակութային հուշարձանների մասին տեղեկատվության լուսաբանման բացակայությունը տարբեր տեղեկատվական աղբյուրներում, այդ թվում էլ եկտրոնային միջոցներով:

9) համայնքային հասարակական կյանքին հաշմանդամների մասնակցության խթանման բացակայությունը,

Համայնքի հասարական կյանքին հաշմանդամների ակտիվ մասնակցությունն ապահովելու համար բացակայում է համայնքի հասարակական կյանքն ապահովող կազմակերպությունների և հաշմանդամների համագործակցությունը, ցածր է իրազեկվածության մակարդակը, համայնքում զգացվում է սոցիալական աշխատանքային խմբերի պահանջ: Անհրաժեշտ է ապահովել համայնք-սոցիալական աշխատող-հաշմանդամ շղթային կենսունակությունը:

10) **համայնքի երիտասարդության խնդիրների լուծմանն ուղղված ծրագրերի և միջոցառումների կազմակերպման բացակայություն.**

Համայնքն ունի մտավոր մեծ ներուժ, սակայն համայնքում առկա է երիտասարդների գործազրկության բարձր մակարդակ, որի արդյունքում նրանց մեծ մասը արտագնա աշխատանքի են մեկնում մայրաքաղաք կամ արտերկիր՝ աշխատատեղերի բացակայության պատճառով:

11) **բարեգործների ներգրավվածության բացակայությունը**

Համայնքում մշակութային, կրթական, գիտական, առողջապահական, մարզական, սոցիալական և այլ հաստատությունների հիմնադրման, ֆինանսավորման, ինչպես նաև դրանց ֆինանսական անկախության ապահովման նպատակով անհրաժեշտ է ներգրավել բարեգործներ, հիմնադրամներ, ՀԿ-ներ, և նրանց հետ փոխհամագործակցելու պայմանների ստեղծել:

2.6 Համայնքի ուժեղ և թույլ կողմերի, հնարավորությունների և սպառնալիքների (ՈւժՀՍ) վերլուծություն

Եղեգիս համայնք

| Ուժեղ | Թույլ |
|--|---|
| <p><i>Բնական մրցակցային առավելություններ</i></p> <ul style="list-style-type: none"> • Ջրոսաշրջության զարգացման համար նպաստավոր պայմաններ և ռեսուրսներ • Բարձրագույն կրթություն ունեցող բնակիչներ • Համայնքում գործող փոքր բիզնեսներ • Ջրային ռեսուրսների առկայություն • Սաքուր բնություն • Մեղմ, տաք կլիմա • Միջպետական մայրուղին • Բնական և պատմական բազմաթիվ հուշարձաններ • Գյուղատնտեսական նշանակության մեծաքանակ հողերի առկայություն • Ինքնահոս ոռոգում • Բազմազան բույսերի և դեղաբույսերի առկայություն | <ul style="list-style-type: none"> • Համայնքի բյուջեի սեփական եկամուտների փոքր չափաբաժին • Ջրաղվածության խնդիր • Արտագաղթի բարձր մակարդակ • Հեղեղատարների և ջրահեռացման համակարգերի վատ վիճակ • Համայնքապետարանի շենքի կառուցման անհրաժեշտություն • Համայնքային ենթակայության կառույցների վերանորոգման և գույքի թարմացման անհրաժեշտություն • Գործազրկության բարձր մակարդակ • Աղքատության բարձր շեմ • Բնակչության ցածր կենսամակարդակ • Միջհամայնքային և ներհամայնքային |

| | |
|---|--|
| <p><i>Մասնագիտական, մարդկային մրցակցային առավելություններ</i></p> | <p>տրանսպորտի բացակայություն</p> <ul style="list-style-type: none"> • Ժամանցի սահմանափակ հնարավորություն • Ֆինանսական այլընտրանքային միջոցների բացակայություն • Մշակութային շինությունների բացակայություն և ոչ բարվոք վիճակ: |
| <ul style="list-style-type: none"> • Տեխնոլոգներ • Գործարար ունակություններով մարդկանց մեծ տեսակարար կշիռ • Մեղվաբուծության բարձրորակ մասնագետներ • Բարձրագույն կրթություն ունեցող մարդկանց մեծ տեսակարար կշիռ • Տուրիզմի բարձրորակ մասնագետներ • Գյուղատնտեսներ | |
| <p>ՀՆԱՐԱՎՈՐՈՒԹՅՈՒՆ</p> | <p>ՄՊԱՌՆԱԼԻՔ</p> |
| <ul style="list-style-type: none"> • Գյուղ նշանակության հողերի առկայություն • Զբային ռեսուրսների առկայություն • Մեղվաբուծություն • Այգեգործության համար նպաստավոր պայմաններ • Անասնապահություն • Համայնք այցելող զբոսաշրջիկների աճի տեմպեր • ՏԻՄ ոլորտում միջազգային կազմակերպությունների կողմից իրականացվող ծրագրերի շարունակական բնույթ և աճ • Համագործակցության շրջանակների ընդլայնում | <ul style="list-style-type: none"> • Գործազրկության բարձր մակարդակ • Սոցիալապես անապահով ընտանիքների մեծ թիվ • Ներդրումների անբավարար մակարդակ • Բնակչության արտագաղթի մեծ տոկոս • Ուղեղների արտահոսք • Ֆինանսական այլընտրանքային միջոցների ռեսուրսների բացակայություն • Սոցիալ-տնտեսական ընդհանուր իրավիճակի վատթարացում |

Բն. Շատին

| Ուժեղ | Թույլ |
|--|--|
| <ul style="list-style-type: none"> • Զբոսաշրջության զարգացման համար նպաստավոր պայմաններ և ռեսուրսներ • Բարձրագույն կրթություն ունեցող բնակիչներ • Բնակավայրում գործող փոքր բիզնեսներ • Մաքուր բնություն • Տեխնոլոգներ • Գործարար ունակություններով մարդկանց մեծ տեսակարար կշիռ • Բարձրագույն կրթություն ունեցող մարդկանց մեծ տեսակարար կշիռ | <ul style="list-style-type: none"> • Արտագաղթի բարձր մակարդակ • Համայնքային ենթակառուցվածքի կառույցների վերանորոգման և գույքի թարմացման անհրաժեշտություն • Գործազրկության բարձր մակարդակ • Աղքատության բարձր շեմ • Միջհամայնքային և ներհամայնքային տրանսպորտի ոչ բավարար քանակ • Ժամանցի հնարավորության բացակայություն • Ֆինանսական այլընտրանքային միջոցների բացակայություն • Մասնակի գիշերային լուսավորության խնդիր • Ներհամայնքային ճանապարհների ոչ բարվոք վիճակ • Աշխատատեղերի բացակայություն • Միջին և մանր բիզնեսների բացակայություն |
| <p>ՀՆԱՐԱՎՈՐՈՒԹՅՈՒՆ</p> | <p>ՄՊԱՌՆԱԼԻՔ</p> |

| | |
|---|--|
| <ul style="list-style-type: none"> • Գյուղատնտեսության համար նպաստավոր պայմաններ • Մեղվաբուծություն • Անասնապահություն • Այգեգործություն • Գյուղատնտեսական հողերի առկայություն | <ul style="list-style-type: none"> • Գործազրկության բարձր մակարդակ • Սոցիալապես անապահով ընտանիքների մեծ թիվ • Ներդրումների անբավարար մակարդակ • Բնակչության արտագաղթի մեծ տոկոս |
|---|--|

Բն. Եղեգիս

| Ուժեղ | Թույլ |
|--|--|
| <ul style="list-style-type: none"> • Գյուղ նշանակության հողերի առկայություն • Զրային ռեսուրսների առկայություն • Զբոսաշրջության զարգացման համար նպաստավոր պայմաններ և ռեսուրսներ • Համայնքում գործող փոքր բիզնեսներ | <ul style="list-style-type: none"> • Գիշերային լուսավորության բացակայություն • Ներհամայնքային ճանապարհների ոչ բարբոք վիճակ • Աշխատատեղերի բացակայություն Միջին և մանր բիզնեսների բացակայություն |
| ՀՆԱՐԱՎՈՐՈՒԹՅՈՒՆ | ՄՊԱՌՆԱԼԻՔ |
| <ul style="list-style-type: none"> • Այգեգործության համար նպաստավոր պայմաններ | <ul style="list-style-type: none"> • Գործազրկության բարձր մակարդակ • Ներդրումների անբավարար մակարդակ • Բնակչության արտագաղթի մեծ տոկոս |

Բն. Արտաբույնք

| Ուժեղ | Թույլ |
|--|--|
| <ul style="list-style-type: none"> • Գյուղ նշանակության հողերի առկայություն • Զրային ռեսուրսների առկայություն • Զբոսաշրջության զարգացման համար նպաստավոր պայմաններ և ռեսուրսներ • Համայնքում գործող փոքր բիզնեսներ | <ul style="list-style-type: none"> • Գիշերային լուսավորության բացակայություն • Գյուղատնտեսական ժամանակակից տեխնիկայի պակաս • Ներհամայնքային ճանապարհների ոչ բարվոք վիճակ • Աշխատատեղերի բացակայություն • Միջին և մանր բիզնեսների բացակայություն |
| ՀՆԱՐԱՎՈՐՈՒԹՅՈՒՆ | ՄՊԱՌՆԱԼԻՔ |
| <ul style="list-style-type: none"> • Այգեգործության համար նպաստավոր պայմաններ • Մեղվաբուծություն • Անասնապահություն | <ul style="list-style-type: none"> • Գործազրկության բարձր մակարդակ • Ներդրումների անբավարար մակարդակ • Բնակչության արտագաղթի մեծ տոկոս |

Բն. Հորբատեղ

| Ուժեղ | Թույլ |
|--|--|
| <ul style="list-style-type: none"> • Գյուղ նշանակության հողերի առկայություն • Զրային ռեսուրսների առկայություն • Պտղատու մեծաքանակ այգիներ | <ul style="list-style-type: none"> • Գյուղատնտեսական ժամանակակից տեխնիկայի պակաս • Երթուղային տրանսպորտի բացակայություն • Ներհամայնքային ճանապարհների ոչ բարբոք վիճակ • Աշխատատեղերի բացակայություն Միջին և մանր բիզնեսների բացակայություն |
| ՀՆԱՐԱՎՈՐՈՒԹՅՈՒՆ | ՄՊԱՌՆԱԼԻՔ |
| <ul style="list-style-type: none"> • Այգեգործության համար նպաստավոր պայմաններ • Մեղվաբուծություն • Անասնապահություն | <ul style="list-style-type: none"> • Գործազրկության բարձր մակարդակ • Ներդրումների անբավարար մակարդակ • Բնակչության արտագաղթի մեծ տոկոս |

Բն. Հերմոն

| Ուժեղ | Թույլ |
|--|--|
| <ul style="list-style-type: none"> • Գյուղ նշանակության հողերի առկայություն • Զարգացած այգեգործություն • Զրային ռեսուրսների առկայություն • Հյուրատներ • Զբոսաշրջության զարգացման համար նպաստավոր պայմաններ և ռեսուրսներ • Համայնքում գործող փոքր բիզնեսներ | <ul style="list-style-type: none"> • Գիշերային լուսավորության բացակայություն • Գյուղատնտեսական ժամանակակից տեխնիկայի պակաս • Ներհամայնքային ճանապարհների ոչ բարվոք վիճակ • Աշխատատեղերի բացակայություն • Միջին և մանր բիզնեսների բացակայություն |
| ՀՆԱՐԱՎՈՐՈՒԹՅՈՒՆ | ՄՊԱՌՆԱԼԻՔ |
| <ul style="list-style-type: none"> • Այգեգործության համար նպաստավոր պայմաններ • Մեղվաբուծություն • Անասնապահություն | <ul style="list-style-type: none"> • Գործազրկության բարձր մակարդակ • Ներդրումների անբավարար մակարդակ • Բնակչության արտագաղթի մեծ տոկոս |

Բն. Գողթանիկ

| Ուժեղ | Թույլ |
|---|--|
| <ul style="list-style-type: none"> • Գյուղ նշանակության հողերի առկայություն • Զրային ռեսուրսների առկայություն | <ul style="list-style-type: none"> • Գիշերային լուսավորության բացակայություն • Գյուղատնտեսական ժամանակակից տեխնիկայի պակաս |

| ՀՆԱՐԱՎՈՐՈՒԹՅՈՒՆ | ՄՊԱՌՆԱԼԻՔ |
|--|---|
| <ul style="list-style-type: none"> Այգեգործության համար նպաստավոր պայմաններ Անասնապահություն | <ul style="list-style-type: none"> Գործազրկության բարձր մակարդակ Ներդրումների անբավարար մակարդակ Բնակչության արտագաղթի մեծ տոկոս |

Բն. Վարդահովիտ

| Ուժեղ | Թույլ |
|--|---|
| <ul style="list-style-type: none"> Գյուղ նշանակության հողերի առկայություն Զրային ռեսուրսների առկայություն Մեղվաբուծության բարձրորակ մասնագետներ | <ul style="list-style-type: none"> Երթուղային տրանսպորտի ի սպառ բացակայություն Զբաղվածության խնդիր Ներհամայնքային ճանապարհների ոչ բարվոք վիճակ Աշխատատեղերի բացակայություն Միջին և մանր բիզնեսների բացակայություն |
| ՀՆԱՐԱՎՈՐՈՒԹՅՈՒՆ | ՄՊԱՌՆԱԼԻՔ |
| <ul style="list-style-type: none"> Այգեգործության համար նպաստավոր պայմաններ Անասնապահություն Մեղվաբուծություն | <ul style="list-style-type: none"> Գործազրկության բարձր մակարդակ Ներդրումների անբավարար մակարդակ Բնակչության արտագաղթի մեծ տոկոս |

Բն. Սալի

| Ուժեղ | Թույլ |
|---|---|
| <ul style="list-style-type: none"> Գյուղ նշանակության հողերի առկայություն Զրային ռեսուրսների առկայություն | <ul style="list-style-type: none"> Գիշերային լուսավորության բացակայություն Գյուղատնտեսական ժամանակակից տեխնիկայի պակաս Ներհամայնքային ճանապարհների ոչ բարվոք վիճակ Աշխատատեղերի բացակայություն Միջին և մանր բիզնեսների բացակայություն |
| ՀՆԱՐԱՎՈՐՈՒԹՅՈՒՆ | ՄՊԱՌՆԱԼԻՔ |
| <ul style="list-style-type: none"> Այգեգործության համար նպաստավոր պայմաններ | <ul style="list-style-type: none"> Համայնային ենթակայության գույքի թարմացման անհրաժեշտություն Գործազրկության բարձր մակարդակ Ներդրումների անբավարար մակարդակ Բնակչության արտագաղթի մեծ տոկոս |

Բն. Հոքս

| Ուժեղ | Թույլ |
|---|--|
| <ul style="list-style-type: none"> Գյուղ նշանակության հողերի առկայություն Ջրային ռեսուրսների առկայություն | <ul style="list-style-type: none"> Համայնային ենթակայության գույքի թարմացման անհրաժեշտություն Գիշերային լուսավորության բացակայություն Գյուղատնտեսական ժամանակակից տեխնիկայի պակաս Ներհամայնքային ճանապարհների ոչ բարվոք վիճակ Աշխատատեղերի բացակայություն Միջին և մանր բիզնեսների բացակայություն |
| ՀՆԱՐԱՎՈՐՈՒԹՅՈՒՆ | ՄՊԱՌՆԱԼԻՔ |
| <ul style="list-style-type: none"> Այգեգործության համար նպաստավոր պայմաններ | <ul style="list-style-type: none"> Գործազրկության բարձր մակարդակ Ներդրումների անբավարար մակարդակ Բնակչության արտագաղթի մեծ տոկոս |

Բն. Թառաթումբ

| Ուժեղ | Թույլ |
|---|--|
| <ul style="list-style-type: none"> Գյուղ նշանակության հողերի առկայություն Ջրային ռեսուրսների առկայություն | <ul style="list-style-type: none"> Գիշերային լուսավորության բացակայություն Գյուղատնտեսական ժամանակակից տեխնիկայի պակաս Ներհամայնքային ճանապարհների ոչ բարվոք վիճակ Աշխատատեղերի բացակայություն Միջին և մանր բիզնեսների բացակայություն |
| ՀՆԱՐԱՎՈՐՈՒԹՅՈՒՆ | ՄՊԱՌՆԱԼԻՔ |
| <ul style="list-style-type: none"> Այգեգործության համար նպաստավոր պայմաններ | <ul style="list-style-type: none"> Գործազրկության բարձր մակարդակ Ներդրումների անբավարար մակարդակ Բնակչության արտագաղթի մեծ տոկոս |

Բն. Քարագլուխ

| Ուժեղ | Թույլ |
|-------|-------|
|-------|-------|

| | |
|--|--|
| <ul style="list-style-type: none"> • Գյուղ նշանակության հողերի առկայություն • Ջրային ռեսուրսների առկայություն • Մեղվաբուծության բարձրորակ մասնագետներ | <ul style="list-style-type: none"> • Գյուղատնտեսական ժամանակակից տեխնիկայի պակաս • Ներհամայնքային ճանապարհների ոչ բարվոք վիճակ • Աշխատատեղերի բացակայություն Միջին և մանր բիզնեսների բացակայություն |
| ՀՆԱՐԱՎՈՐՈՒԹՅՈՒՆ | ՄՊԱՌՆԱԼԻՔ |
| <ul style="list-style-type: none"> • Այգեգործության համար նպաստավոր պայմաններ | <ul style="list-style-type: none"> • Գործազրկության բարձր մակարդակ • Ներդրումների անբավարար մակարդակ • Բնակչության արտագաղթի մեծ տոկոս |

Բն. Աղնջաձոր

| Ուժեղ | Թույլ |
|--|--|
| <ul style="list-style-type: none"> • Գյուղ նշանակության հողերի առկայություն • Ջրային ռեսուրսների առկայություն • Մեղվաբուծության բարձրորակ մասնագետներ • Կաթնամթերքի մշակման արտադրամաս | <ul style="list-style-type: none"> • Գիշերային լուսավորության բացակայություն • Գյուղատնտեսական ժամանակակից տեխնիկայի պակաս • Ներհամայնքային ճանապարհների ոչ բարվոք վիճակ • Աշխատատեղերի բացակայություն • Միջին և մանր բիզնեսների բացակայություն |
| ՀՆԱՐԱՎՈՐՈՒԹՅՈՒՆ | ՄՊԱՌՆԱԼԻՔ |
| <ul style="list-style-type: none"> • Այգեգործության համար նպաստավոր պայմաններ | <ul style="list-style-type: none"> • Գործազրկության բարձր մակարդակ • Ներդրումների անբավարար մակարդակ • Բնակչության արտագաղթի մեծ տոկոս |

3. ՀԱՄԱՅՆՔԻ ԶԱՐԳԱՑՄԱՆ ՆՊԱՏԱԿՆԵՐԻ ՍԱՀՄԱՆՈՒՄ ԵՎ ԳՈՐԾՈՂՈՒԹՅՈՒՆՆԵՐԻ ՊԼԱՆԱՎՈՐՈՒՄ

3.1 Համայնքի զարգացման տեսլական

Համայնքի զարգացման ռազմավարությունն է բարեփոխումներ անցկացնելու ճանապարհով հետևողականորեն բարելավել ինչպես համայնքի բնակչության սոցիալ-տնտեսական, այնպես էլ մշակութային և հանգստի պայմանները: Համայնքը դարձնել տարածաշրջանային զբոսաշրջության կենտրոն՝ մաքուր, բարեկարգ և գրավիչ տեսքով: Համայնքի տեսլականն է ունենալ զարգացած զբոսաշրջությամբ, գյուղատնտեսությամբ, փոքր բիզնեսներով համայնք, որտեղ բնակիչները կունենան զբաղավաճություն, երիտասարդները կվերադառնան և կմնան համայնքում: Դրան է ուղղված համայնքի կողմից կազմված առաջնահերթ ծրագրերի, նպատակների ձևակերպումը ըստ առաջնահերթ բնագավառների, որը ներկայացված է հաջորդ բաժնում:

3.2 Համայնքի զարգացման ծրագրերի, նպատակների առաջադրում և կոնկրետ խնդիրների ձևակերպում

Ստորև ներկայացվում է համայնքի զարգացման ծրագրերի, նպատակների առաջադրում և կոնկրետ խնդիրների ձևակերպում՝ ըստ առանձին բնագավառների.

ԾՐԱԳԻՐ 1

ՀԱՄԱՅՆՔՈՒՄ ՆՈՐ ԱՇԽԱՏԱՏԵՂԵՐԻ ՍՏԵՂԾՈՒՄ

Համայնքում կարևոր նշանակություն ունի նոր աշխատատեղերի ստեղծումը:

Նախատեսվում է Սալլի, Քարագլուխ, Շատին, Հորբատեղ, Արտաբույնք բնակավայրերում հիմնել չորանոցային և սառնարանային տնտեսություններ՝ մոտ 25-30 նոր աշխատատեղերով, որը կնպաստի բնակավայրերի տնտեսական զարգացմանը և արտագաղթի նվազեցմանը:

Ծրագրի իրականացման ֆինանսական միջոցները կազմում են մոտ 75 մլն ՀՀ դրամ: Տարվում են աշխատանքներ վերոնշյալ ծրագիրը կյանքի կոչելու ուղղությամբ: Ծրագիրը նախատեսվում է իրականացնել 2018-2022 թվականների ընթացքում:

ԾՐԱԳԻՐ 2

ՆԵՐՀԱՄԱՅՆՔԱՅԻՆ ՏՐԱՆՍՊՈՐՏԱՅԻՆ

ՈՒՂԵՎՈՐԱՓՈԽԱԴՐՈՒՄՆԵՐԻ ԿԱԶՄԱԿԵՐՊՈՒՄ

Համայնքի համար կարևորագույն խնդիր է ներհամայնքային ուղևորափոխադրումների կազմակերպումը, հատկապես բնակավայրերի կապը համայնքի կենտրոնի հետ:

Ուղևորափոխադրումների բացակայությունը համայնքի տարածքում լուրջ խոչընդոտ է հանդիսանում թե՛ բնակիչների տեղաշարժի և թե՛ ազգաբնակչության տնտեսական զարգացման համար: Բնակիչները տեղաշարժվելու համար օգտագործում են անհամեմատ թանկ տրանսպորտային միջոցներ, որի հնարավորությունը ոչ բոլորն ունեն: Ծրագիրը իրականացնելու համար անհրաժեշտ է ձեռք բերել ուղևորատար երկու միկրոավտոբուսներ, որը հնարավոր է Հայաստանի Սոցիալական Ներդրումների հիմնադրամի ֆինանսական աջակցությամբ: Ծրագիրը իրականացնելու համար նախատեսվում է շուրջ 25 մլն ՀՀ դրամ, որը կյանքի է կոչվելու 2018-2019 թվականներին:

ԾՐԱԳԻՐ 3

ՀԱՄԱՅՆՔԻ ՓՈՂՈՑՆԵՐԻ ԼՈՒՍԱՎՈՐՈՒԹՅՈՒՆ

Համայնքի համար կարևոր է փողոցային լուսավորությունը: ՄԱԿ –ի զարգացման ծրագրի գրասենյակի, Վիվասել ՄՏՍ-ի և Եղեգիսի համայնքապետարանի կողմից 2018-2022 թվականներին նախատեսվում է իրականացնել Շատին, Սալլի, Հորս, Արտաբույնք, Գողթանիկ, Եղեգիս, Հերմոն, Աղնջաձոր, Թառաթումբ բնակավայրերի գիշերային լուսավորություն: 2016-2017թթ. Շատին և Հորս բնակավայրում կատարվել են գիշերային լուսավորության աշխատանքներ, սակայն ամբողջությամբ չեն ավարտվել, որը նախատեսվել է ՀՀ կառավարության և Եղեգիսի համայնքապետարանի միջոցներով ավարտին հասցնել 2018թ.: Նշված ծրագրի նախատեսված բյուջեն կազմում է 12 մլն ՀՀ դրամ:

Համայնքում ընդգրկված բոլոր բնակավայրերի գիշերային լուսավորությունը իրականացնելու համար անհրաժեշտ է 100 մլն ՀՀ դրամ, որը հնարավոր է իրականացնել համաներդրմամբ:

ԾՐԱԳԻՐ 4

ՀԱՄԱՅՆՔԻ ՄԱՔՐՈՒԹՅԱՆ ԵՎ ԲԱՐԵԿԱՐԳՄԱՆ ԽՆԴԻՐՆԵՐԻ ԿԱՆՈՆԱԿԱՐԳՈՒՄ

Եղեգիս համայնքում այժմ իրականացվում են աղբահանման աշխատանքներ, մասնավորապես շաբաթը մեկ անգամ կազմակերպվում է կենցաղային աղբի տեղափոխում: Համայնքի խոշորացումից հետո Եղեգիս համայնքում ընդգրկված մի շարք բնակավայրերում աղբահանություն երբևէ չի իրականացվել: Աղբը անխնա թափվում է բնակավայրերին մոտիկ ձորակներում՝ տարերայնորեն, ճանապարհներից ոչ հեռու տարածքներում, որը իրական աղետ է շրջակա միջավայրի, հարակից պտղատու այգիների և ընտանի կենդանիների համար: Հետևաբար անհրաժեշտ է համայնքում իրականացնել շաբաթական 2-3 աղբահանում, տեղափոխել առաջացած ամբողջ աղբը, ավելացնել համայնքում առկա աղբամանների թիվը:

Աղբահանությունը համայնքում կազմակերպելու նպատակով անհրաժեշտ է ձեռք բերել համապատասխան տրանսպորտային միջոցներ, տեխնիկա, միջավայրը մաքրել աղբի

հետքերից, տեղադրել նոր աղբամաններ, որը կատարվելու է համայնքի բյուջեի, աղբահանության ծառայության մատուցման համար բնակչության և տնտեսվարող սուբյեկտների կողմից գանձված ֆինանսական միջոցների հաշվին:

ԾՐԱԳԻՐ 5

ԵՂԵԳԻՍ ՀԱՄԱՅՆՔՈՒՄ ԶԲՈՍԱՇՐՋՈՒԹՅԱՆ ԶԱՐԳԱՑՈՒՄ

Եղեգիս համայնքը գտնվում է զբոսաշրջության զարգացման գործընթացում: Զբոսաշրջության զարգացման ներուժ են հանդիսանում համայնքի հարուստ պատմամշակութային հուշարձանները, կոթողները և եկեղեցիները /Շատիվանքը՝ իր եզակի կառուցվածքով, Սմբատաբերդ ամրոցը, Սելիմի քարավանատունը, Զորաց եկեղեցին, տարածաշրջանում միակ հրեական գերեզմանատունը, բազմաթիվ այլ կոթողներ, խաչքարեր, սրբավայրեր, որոնք դեռևս ամբողջությամբ չեն ուսումնասիրվել և իրենց պատմամշակութային գնահատական չեն ստացել, ինչպես նաև համայնքի յուրահատուկ աշխարհագրական դիրքը՝ իր ուրույն բնապատկերներով/:

Տարեցտարի ավելանում է համայնքում այցելող զբոսաշրջիկների թիվը, սակայն հանրապետության տուրիզմի շուկայում չափազանց համեստ տեղ է զբաղում և նշված բացը հնարավոր է լրացնել Էկոտուրիզմի, ագրոտուրիզմի զարգացմամբ: Հարկավոր է համայնքի տուրիզմի զարգացման առկա հնարավորությունները գովազդել և ներկայացնել տուրիստական գործակալություններին: Եղեգիս համայնքի հարուստ ռեսուրսները նպաստում են զբոսաշրջության վերը նշված ձևերի զարգացմանը, ինչպես նաև համայնքի տարածքում են գտնվում ժամանակակից ռեստորանահյուրանոցային համալիր, 4-5 հյուրատներ:

Նկատի ունենալով, որ տուրիզմի զարգացումը համայնքի առաջընթացը ապահովվող, սոցիալ-տնտեսական, կուլտուր-մշակութային իրավիճակի բարելավման համար առաջնային ճյուղ է՝ նախատեսվում է առաջիկա 5 տարիներին՝ 2018-2022թթ.ընթացքում զարգացնել տուրիզմը, իրազեկելով տուրիստական գործակալություններին համայնքի պատմամշակութային հուշարձանների և կոթողների մասին, տուրիզմի համար նշանակություն ունեցող արժեքները հանրայնացնել, զարգացնել ագրոտուրիզմը՝ զբոսաշրջային սեզոնին կազմակերպել այցեր ոչ միայն պատմամշակութային վայրեր, այլև տուրիստների անմիջական մասնակից դարձնել բերքահավաքի, գինու և այլ գյուղատնտեսական արտադրանքների պատրաստման գործընթացներին: Նախատեսվում է նաև այդ տարիների ընթացքում ավելացնել հյուրատների քանակը, հասցնելով մինչև 15-ի:

Ծրագրի իրականացման համար ֆինանսական միջոցներ նախատեսվում է ձեռք բերել անհատ ներդրողներից, պետական և համայնքային բյուջեների հատկացումներից:

ԾՐԱԳԻՐ 6

ԳՅՈՒՂԱԿԱՆ ԲՆԱԿԱՎԱՅՐԵՐՈՒՄ ՄԱՆԿԱԿԱՆ ԽԱՂԱՀՐԱՊԱՐԱԿՆԵՐԻ ՍՏԵՂԾՈՒՄ ԵՎ ՄԱՆԿԱՊԱՐՏԵԶՆԵՐԻ ԿԱՌՈՒՑՈՒՄ, ՎԵՐԱՆՈՐՈԳՈՒՄ

Եղեգիս համայնքում 4-15 տարեկան բնակչության թիվը կազմում է թվով 884 երեխաներ : Գյուղական բնակավայրերում բացակայում են մանկական ժամանցի վայրերը, հանգստի գոտիները, զբոսայգիները, այս ամենը դժվարություններ է ստեղծում մատաղ սերնդի դաստիարակության համար: Հետևաբար օրակարգային խնդիր է համայնքում մանկական խաղահրապարակների ստեղծումը, ինչը կունենա մի քանի դրական արդյունքներ՝

- Այն կդառնա հավաքատեղի համայնքի երիտասարդ մայրերի և երեխաների համար
- Կտեղադրվեն խաղային գործիքներ, վարժասարքեր, ճոճանակներ
- Կկազմակերպվեն ժամանցային խաղեր

Ծրագիրը նախատեսվում է կյանքի կոչել միջազգային դոնոր կազմակերպությունների աջակցությամբ, որի դեպքում համայնքը կհատկացնի համայնքային նշանակության հողատարածք, խաղահրապարակներ կառուցելու համար:

Նախատեսվում է Շատին և Արտաբույնք բնակավայրերում կառուցել մանկապարտեզ, որի համար անհրաժեշտ դրամական միջոցները կազմում են 160 մլն դրամ: Անհրաժեշտ դրամական միջոցները ակնկալվում է ՀՀ պետական և Եղեգիսի համայնքապետարանի բյուջեներից, ինչպես նաև մի շարք կազմակերպությունների համաֆինանսավորմամբ:

ԾՐԱԳԻՐ 7

ՀԱՄԱՅՔԻ ԳԱԶԱՏԻԿԱՅՈՒՄ

Համայնքի սոցիալ-տնտեսական զարգացման կարևորագույն խնդիր է գազաֆիկացումը: Բնական գազի բացակայությունը համայնքի տարածքում լուրջ խոչընդոտ է հանդիսանում բնակչության բարեկեցիկ կյանքի ապահովման համար: Բնակիչները օգտագործում են անհամեմատ թանկ հեղուկ գազ և էլեկտրական հոսանք, ինչպես նաև հատում են կանաչ տարածքները:

Նշված խնդիրները լուծելու համար կենսական անհրաժեշտություն է դարձել Եղեգիս համայնքում ընդգրկված 12 բնակավայրերի գազաֆիկացումը, որի իրականացման դեպքում լուծվելու է սոցիալ-տնտեսական, կուլտուր-կենցաղային և բնապահպանական խնդիրները,

խթան է հանդիսանալու ներդրողների ակտիվացմանը և արտադրության զարգացմանը: Ծրագիրը նախատեսվում է իրականացնել 2018-2022թթ. ընթացքում անհատ ներդրողների և պետական բյուջեի միջոցներով:

ԾՐԱԳԻՐ 8

ՀԱՄԱՅՔՈՒՄ ԵՐԻՏԱՍԱՐԴԱԿԱՆ ԿԵՆՏՐՈՆԻ ՀԻՄՆՈՒՄ

Համայնքում բացակայում են այնպիսի ժամանցի վայրեր ինչպիսիք են ինտելեկտուալ ակումբները, սպորտային խաղասրահները, կինոսրահները, իսկ մշակույթի տները գտնվում են ոչ բարվոք վիճակում, ինչը խոչընդոտում է մշակութային միջոցառումների կազմակերպմանը: Անհրաժեշտ է համայնքում երիտասարդական կենտրոնի հիմնումը, որում ընդգրկված երիտասարդները համապատասխան ծրագրերով կհիմնեն ժամանցային այնպիսի վայրեր, որոնք կզարգացնեն երիտասարդների մտավոր ունակությունները, ֆիզիկական ակտիվությունը և կկազմակերպվեն բազմաթիվ միջոցառումներ, որը կխթանի երիտասարդական կյանքի աշխուժացմանը համայնքում: Առաջիկա 5 տարիներին նախատեսվում է համայնքում հիմնել երիտասարդական կենտրոն, որում կընդգրկվեն համայնքի երիտասարդները: Բազմաթիվ երիտասարդական ծրագրերի, ինչպես նաև պետական և համայնքի բյուջեների միջոցներով իրականացնել մշակութային տների վերանորոգում Քարագլուխ, Շատին , Թառաթումբ և Գողթանիկ բնակավայրերում:

ԾՐԱԳԻՐ 9

ԱՍՖԱԼՏԱՊԱՏՈՒՄ

Եղեգիս համայնքում բարեկարգ ճանապարհների տեսակարար կշիռը ճանապարհային ընդհանուր ֆոնդում շատ փոքր է: Նախատեսվում է 2018-2022թ.թ. ընթացքում ասֆալտապատ ճանապարհների տեսակարար կշիռը հասցնել 50%-ի: 2018թ-ին նախատեսվում է Արտաբույնք և Հորբատեղ բնակավայրերում կատարել ասֆալտապատման աշխատանքներ, որը ֆինանսական բյուջեն կազմում է 700 միլիոն ՀՀ դրամ:

ԾՐԱԳԻՐ 10

ԽՄԵԼՈՒ ԵՎ ՈՌՈԳՄԱՆ ՋՐԻ ԽՈՂՈՎԱԿԱՇԱՐԻ ՎԵՐԱՆՈՐՈԳՈՒՄ ԵՎ ԿԱՌՈՒՑՈՒՄ

Եղեգիս համայնքում կա խմելու ջրի և ոռոգման ցանցի խողովակաշարերի հիմնովին վերանորոգման անհրաժեշտություն, որի իրականացման արդյունքում կկանխվի խմելու ջրի կորուստը, իսկ հսկայական քանակությամբ բերրի հողեր կվոռոգվեն: Նախատեսվում է 2018-

2022թթ-ին իրականացնել խմելու և ոռոգման ջրի խողովակաշարի վերանորոգման և կառուցման աշխատանքներ իրականացնել Եղեգիս համայնքի բոլոր բնակավայրերում: 2018թ նախատեսվում է ՀՀ կառավարության, Եղեգիսի համայնքապետարանի և մի շարք միջազգային կազմակերպությունների օժանդակությամբ Քարազլուխ և Հերմոն բնակավայրերում իրականացնել ոռոգման խողովակաշարի կառուցում, որը կարժենա 35 միլիոն ՀՀ դրամ, 2019թ-ին Վարդահովիտ բնակավայրում՝ կառուցել ոռոգման խողովակաշար 45 միլիոն ՀՀ դրամ ընդհանուր արժողությամբ:

4.ՀԱՄԱՅՆՔԻ ԳՈՒՅՔԻ ԿԱՌԱՎԱՐՈՒՄ

1. Համայնքի սեփականություն հանդիսացող շենքերի , շինությունների և հողերի գույքացուցակ

| Հ/հ | Գույքի անվանումը | Հասցեն կամ ծածկագիրը | Չբավեցրած տարածքը/ մակերեսը (մ ²) | Վիճակի վիճակագրություն | Գույքի խառն վճիռ-սեփականություն | Այլ բնութագրիչներ |
|-----|-------------------|------------------------|---|------------------------|---------------------------------|-------------------|
| 1 | Վարչական շենք | Թառաթումբ 2փողոց շենք6 | 200քմ | լավ | համայնքային | 2011թ. |
| 2 | Մշակույթի տուն | Թառաթումբ 2փողոց շենք6 | 170քմ | բավարար | համայնքային | 2011թ. |
| 3 | Վարելահող | Թառաթումբ | 48հա | Լավ | համայնքային | |
| 4 | Վարելահող | Թառաթումբ | 13հա | Լավ | սեփականաշնորհված | |
| 5 | Խոտհարք | Թառաթումբ | 16հա | Լավ | համայնքային | |
| 6 | Խոտհարք | Թառաթումբ | 48հա | Լավ | սեփականաշնորհված | |
| 7 | Արոտավայր | Թառաթումբ | 356հա | Լավ | համայնքային | |
| 8 | Այլ հողատեսքեր | Թառաթումբ | 576հա | Լավ | համայնքային | |
| 9 | Բնակավայրի հողեր | Թառաթումբ | 61հա | Լավ | սեփականաշնորհված | |
| 10 | Այլ բնույթի հողեր | Թառաթումբ | 5.3հա | Լավ | համայնքային | |
| 11 | վարչական շենք | Աղնջաձոր 1փող1/1 | 316քմ | վատ | համայնքային | 1969թ |
| 12 | վագոն տնակ | Աղնջաձոր 1փող1/1 | 33,3քմ | վատ | համայնքային | 1998թ |
| 13 | մշակույթի տուն | Աղնջաձոր 3փող1/1 | 192,8քմ | լավ | համայնքային | 1985 |
| 14 | բնակելի տուն | 7փող 1փկղ տ 9 | 133քմ | բավարար | համայնքային | 1988թ |
| 15 | վարելահող | Աղնջաձոր | 35,83հա | լավ | համայնքային | |
| 16 | վարելահող | Աղնջաձոր | 113,92հա | լավ | սեփականաշնորհված | |
| 17 | բազմամյա տնկարկ | Աղնջաձոր | 17,52հա | լավ | սեփականաշնորհված | |
| 18 | խոտհարք | Աղնջաձոր | 17,86հա | լավ | համայնքային | |
| 19 | խոտհարք | Աղնջաձոր | 158,04հա | լավ | սեփականաշնորհված | |

| | | | | | | |
|----|----------------------------|----------------------------------|------------------|-----------|------------------|-------|
| 20 | արոտավայր | Աղնջաձոր | 2,20հա | լավ | սեփականաշնորհված | |
| 21 | արոտավայր | Աղնջաձոր | 1376,55 հա | լավ | համայնքային | |
| 22 | այլ հողատեսքեր | Աղնջաձոր | 1171,54 հա | լավ | համայնքային | |
| 23 | այլ հողատեսքեր | Աղնջաձոր | 8,60հա | լավ | սեփականաշնորհված | |
| 24 | բնակավայրի հողեր | Աղնջաձոր | 42,89հա | լավ | սեփականաշնորհված | |
| 25 | արդյունաբերական հողեր | Աղնջաձոր | 1,43հա | լավ | համայնքային | |
| 26 | հատուկ պահ. տարացքներ | Աղնջաձոր | 1,03հա | լավ | համայնքային | |
| 27 | հատուկ պահ. տարացքներ | Աղնջաձոր | 14,01հա | լավ | պետական | |
| 28 | Վարչական շենք | Հերմոն Սիրանեսի փ 31 | 82,5քմ | բավարար | համայնքային | 1972թ |
| 29 | ԳԱԶ-66 | տր միջոց | 2 նստատ եղ | վատ | համայնքային | 1970թ |
| 30 | վարելահող | Հերմոն | 94,72հա | լավ | համայնքային | |
| 31 | վարելահող | Հերմոն | 42,79հա | լավ | սեփականաշնորհված | |
| 32 | բազմամյա տնկարկ | Հերմոն | 8,20հա | լավ | սեփականաշնորհված | |
| 33 | խոտհարք | Հերմոն | 200,6հա | լավ | համայնքային | |
| 34 | խոտհարք | Հերմոն | 25,75հա | լավ | սեփականաշնորհված | |
| 35 | արոտավայր | Հերմոն | 13,76հա | լավ | սեփականաշնորհված | |
| 36 | արոտավայր | Հերմոն | 3082,38 հա | լավ | համայնքային | |
| 37 | Այլ հողատեսքեր | Հերմոն | 2,02հա | լավ | սեփականաշնորհված | |
| 38 | Այլ հողատեսքեր | Հերմոն | 579,8հա | լավ | համայնքային | |
| 39 | բնակավայրի հողեր | Հերմոն | 25,81հա | լավ | սեփականաշնորհված | |
| 40 | բնակավայրի հողեր | Հերմոն | 3,71հա | լավ | համայնքային | |
| 41 | այլ բնույթի հողեր | Հերմոն | 22,79հա | լավ | համայնքային | |
| 42 | Վարչական շենք | Վարդահովիտ, փողոց 2, թիվ 5 | 96 | բավարար | համայնքային | 1954թ |
| 43 | Վարչական շենք /դպրոց/ | Վարդահովիտ, փողոց 7, թիվ 4 | 400 | բավարար | համայնքային | 1974թ |
| 44 | Խանութի շենք | Վարդահովիտ, փողոց 2, թիվ 4 | 240 | անբավարար | համայնքային | 1971թ |
| 45 | Մշակույթի տուն | Վարդահովիտ, փողոց 8, թիվ 11/1 | 300 | լավ | համայնքային | 1974թ |
| 46 | S A M E -603 /Հնդկական/ | Տրակտոր | | բավարար | համայնքային | |
| 47 | Վարելահող | Վարդահովիտ | 66 հա | բավարար | համայնքային | |
| 48 | Վարելահող | Վարդահովիտ | 160 հա | լավ | սեփականաշնորհված | |
| 49 | Խոտհարք | Վարդահովիտ | 257,4 հա | լավ | համայնքային | |
| 50 | Խոտհարք | Վարդահովիտ | 12 հա | լավ | սեփականաշնորհված | |
| 51 | Արոտավայր | Վարդահովիտ | 135 հա | բավարար | սեփականաշնորհված | |
| 52 | Արոտավայր | Վարդահովիտ | 2098,48 | բավարար | համայնքային | |

| | | | | | | |
|----|-----------------------------|------------------------------|-----------|---------|------------------|-------|
| 53 | Բնակավայրի հողեր | Վարդահովիտ | 39,5 հա | լավ | համայնքային | |
| 54 | այլ նշանակության հողեր | Վարդահովիտ | 3,03հա | լավ | համայնքային | |
| 55 | այլ հողեր | Վարդահովիտ | 24,24 հա | լավ | համայնքային | |
| 56 | Հատուկ պահպանվող տարածքների | Վարդահովիտ | 0,5 հա | լավ | համայնքային | |
| 57 | Այլ հողատեսքեր | Վարդահովիտ | 716 հա | լավ | համայնքային | |
| 58 | Վարչական շենք | Եղեգիս,3փ.շենք.1 | 165 քմ | բավարար | համայնքային | 1980թ |
| 59 | Մշակույթի տուն | Եղեգիս,3.փշենք.1 | 180քմ | բավարար | համայնքային | 1980թ |
| 60 | Մանկապարտեզ | Եղեգիս կենտ.2 | 66քմ | բավարար | դպրոցին | |
| 61 | Վազ 2121 | Տր.միջոց | 4.նստատեղ | վատ | համայնքային | 1985թ |
| 62 | վարելահող | Եղեգիս | 68 հա | լավ | սեփականաշնորհված | |
| 63 | Այգի | Եղեգիս | 11հա | լավ | սեփականաշնորհված | |
| 64 | խոտհարք | Եղեգիս | 80հա | լավ | սեփականաշնորհված | |
| 65 | Արոտավայր | Եղեգիս | 936հա | լավ | համայնքային | |
| 66 | Այլ բնույթի հողեր | Եղեգիս | 20.3հա | լավ | համայնքային | |
| 67 | Վարելահող | Եղեգիս | 0.6հա | լավ | սեփականաշնորհված | |
| 68 | Վարչական շենք | Քարագլուխ | 150ք/մ | վատ | համայնքային | 1980թ |
| 69 | | Փող.7 շենք 6 | | | | |
| 70 | Մշակույթի տուն | Քարագլուխ | 364ք/մ | վատ | համայնքային | 1953թ |
| | | Փող.3 շենք 6 | | | | |
| 71 | Վարելահող | Քարագլուխ | 306հա | վատ | սեփականաշնորհված | |
| 72 | Խոտհարք | Քարագլուխ | 55հա | լավ | համայնքային | |
| 73 | Արոտավայր | Քարագլուխ | 401հա | լավ | համայնքային | |
| 74 | Այլ հողատարածքներ | Քարագլուխ | 1353հա | լավ | համայնքային | |
| 75 | Բնակավայրի հողեր | Քարագլուխ | 117,7հա | լավ | համայնքային | |
| 76 | Վարչական շենք | Գ Հորս 2փ թիվ 4 | 574 | բավարար | համայնքային | 1973թ |
| 77 | վարելահող | Հորս | 144,38 | լավ | սեփականաշնորհված | |
| 78 | վարելահող | Հորս | 129,59 | լավ | համայնքային | |
| 79 | խոտհարք | Հորս | 190,31 | լավ | սեփականաշնորհված | |
| 80 | խոտհարք | Հորս | 46,0 | լավ | համայնքային | |
| 81 | արոտավայր | Հորս | 604,65 | լավ | համայնքային | |
| 82 | պտուղ | Հորս | 9,14 | լավ | Սեփական | |
| 83 | Վարչականշենք | Արտաբույնք 11 փ. 1փկղ.2 շենք | 182 քմ | լավ | համայնքային | 1984թ |
| 84 | Մշակույթիտուն | Արտաբույնք 1փ. 4 շենք | 680 քմ | լավ | համայնքային | 1962թ |
| 85 | Վարելահող | Արտաբույնք | 1,40հա | Լավ | համայնքային | |
| 86 | Վարելահող | Արտաբույնք | 5,47հա | Լավ | սեփականաշնորհված | |
| 87 | Խոտհարք | Արտաբույնք | 23,3հա | Լավ | համայնքային | |
| 88 | Խոտհարք | Արտաբույնք | 173,95հ | Լավ | սեփականաշնորհված | |

| | | | | | | |
|-----|-----------------------|-----------------------------------|---------------|---------|------------------|-------|
| | | | ա | | | |
| 89 | Արոտավայր | Արտաբույնք | 1135,16 հա | Լավ | համայնքային | |
| 90 | Այլ հողատեսքեր | Արտաբույնք | 977,22հ ա | Լավ | համայնքային | |
| 91 | Բնակավայրի հողեր | Արտաբույնք | 82,79հա | Լավ | սեփականաշնորհված | |
| 92 | Այլ բնույթի հողեր | Արտաբույնք | 218,27հ ա | Լավ | համայնքային | |
| 93 | Բնակավայրի հողեր | Արտաբույնք | 34,98 | լավ | համայնքային | |
| 94 | Վարչական շենք | Սալի փողոց1,փակուղի 1 ,թիվ4 | 140քմ | բավարար | համայնքային | |
| 95 | վարելահող | Սալի | 60,99հա | լավ | համայնքային | |
| 96 | վարելահող | Սալի | 43,80հա | լավ | սեփականաշնորհված | |
| 97 | Բազմամյա տնկարկներ | Սալի | 9,56հա | լավ | սեփականաշնորհված | |
| 98 | խոտհարք | Սալի | 59,36հա | լավ | սեփականաշնորհված | |
| 99 | խոտհարք | Սալի | 12,60 | լավ | համայնքային | |
| 100 | արոտավայր | Սալի | 1,40հա | լավ | սեփականաշնորհված | |
| 101 | Արոտավայր | Սալի | 601,9հա | լավ | համայնքային | |
| 102 | արոտավայր | Սալի | 198,00հ ա | լավ | պետական | |
| 103 | Այլ հողատեսք | Սալի | 846,58հ ա | լավ | համայնքային | |
| 104 | Այլ հողատեսք | Սալի | 34,46հա | լավ | պետական | |
| 105 | Բնակավայրի հողեր | Սալի | 30,41հա | լավ | սեփականաշնորհված | |
| 106 | Այլ բնույթի հողեր | Սալի | 18,81հա | լավ | համայնքային | |
| 107 | Վարչական շենք | Կենտրոնական 16 | 140քմ | բավարար | համայնքային | 1979 |
| 108 | Մշակույթի տուն | Կենտրոնական 16 | 140քմ | բավարար | համայնքային | 1979 |
| 109 | Վարելահող | Հորբատեղ | 8հա | լավ | համայնքային | |
| 110 | Վարելահող | Հորբատեղ | 41հա | լավ | սեփականաշնորհված | |
| 111 | Բազմամյա տնկարկներ | Հորբատեղ | 1հա | լավ | սեփականաշնորհված | |
| 112 | Խոտհարք | Հորբատեղ | 12հա | լավ | համայնքային | |
| 113 | Խոտհարք | Հորբատեղ | 36հա | լավ | սեփականաշնորհված | |
| 114 | Արոտավայր | Հորբատեղ | 610հա | լավ | համայնքային | |
| 115 | Այլ հողատեսքեր | Հորբատեղ | 161հա | լավ | համայնքային | |
| 116 | Բնակավայրի հողեր | Հորբատեղ | 36հա | լավ | սեփականաշնորհված | |
| 117 | Բնակավայրի հողեր | Հորբատեղ | 13. 1հա | լավ | համայնքային | |
| 118 | Վարչական շենք | Փողոց 1 շենք 1 | 120մք | վատ | համայնքային | 1965թ |
| 119 | Մշակույթի տուն | Փողոց 1 շենք1 | 120մք | վատ | համայնքային | 1965թ |
| 120 | Վարելահող | Շատին | 305.08հ ա | լավ | սեփականաշնորհված | |
| 121 | Բազմամյա տնկարկներ | Շատին | 1.94հա | լավ | սեփականաշնորհված | |
| 122 | Խոտհարք | Շատին | - | լավ | համայնքային | |

| | | | | | | |
|-----|---------------------|---------------------------|---------------|---------|------------------|--------|
| 123 | Արոտավայր | Շատին | 293.88հ ա | լավ | համայնքային | |
| 124 | Այլ հողատեսքեր | Շատին | 2596.6հ ա | լավ | համայնքային | |
| 125 | Բնակավայրի հողեր | Շատին | 52.0հա | լավ | սեփականաշնորհված | |
| 126 | Այլ բնույթի հողեր | Շատին | 4.15հա | լավ | համայնքային | |
| 127 | Վարչական շենք | Գողթանիկ 4-րդ փ շենք 2 | 299.6 քմ | լավ | համայնքային | 1970թ. |
| 128 | Մշակույթի տուն | Գողթանիկ 4-րդ փ շենք 2 | 903.78 ք մ | բավարար | համայնքային | 1970թ. |
| 129 | Մանկապարտեզի շենք | Գողթանիկ 4-րդ փ շենք 2 | | լավ | համայնքային | 1970թ. |
| 130 | Վարելահող | Գողթանիկ | 297.39 հ ա | լավ | համայնքային | |
| 131 | Վարելահող | Գողթանիկ | 166.60 հ ա | լավ | սեփականաշնորհված | |
| 132 | Խոտհարք | Գողթանիկ | 240.59 հ ա | լավ | համայնքային | |
| 133 | Արոտավայր | Գողթանիկ | 5.01հա | լավ | սեփականաշնորհված | |
| 134 | Արոտավայր | Գողթանիկ | 419.32 հ ա | լավ | համայնքային | |
| 135 | Այլ հողատեսքեր | Գողթանիկ | 1324.67 հա | լավ | համայնքային | |
| 136 | Բնակավայրի հողեր | Գողթանիկ | 37.75 հ ա | լավ | սեփականաշնորհված | |
| 137 | Այլ բնույթի հողեր | Գողթանիկ | 6.84 հա | լավ | համայնքային | |
| | | | | | | |

5.ԱՂԵՏՆԵՐԻ ՌԻՍԿԵՐԻ ԿԱՌԱՎԱՐՈՒՄ

Եղեգիս 2019թ.
ԲՈՎԱՆԴԱԿՈՒԹՅՈՒՆ

- I. **Հիմնական հասկացություններ**
- II. **Հապավումներ**
- III. **Համայնքի բնութագիր**
- IV. **Համայնքի աղետների ռիսկի կառավարման համակարգ**
- V. **Համայնքի աղետների ռիսկի նվազեցում**
 - 1.1. Համայնքի ընդհանուր վտանգների, խոցելիության նկարագրություն, դրանց բացասական հետևանքները և հնարավոր լուծումները
 - 1.2. Համայնքի կարողությունների նկարագրություն
- VI. **ԱՌ գործողությունների կազմակերպում**
 - 2.1. Ազդարարման և բնակչության իրազեկման կազմակերպում
 - 2.2. Իրավիճակի գնահատման կազմակերպում և իրականացում
 - 2.3. Տարահանման կազմակերպում
 - 2.4. Բնակչության պատասպարման կազմակերպում
 - 2.5. Փրկարարական և այլ անհետաձգելի վթարավերականգնողական աշխատանքների կազմակերպում
 - 2.6. Հրդեհաշիջման կազմակերպում
 - 2.7. Հասարակական կարգի պահպանում
 - 2.8. Տրանսպորտային ապահովում
 - 2.9. Կապի և տեղեկատվության փոխանակման ապահովում
 - 2.10. Նյութատեխնիկական ապահովում
 - 2.11. Առաջին օգնության ապահովում
 - 2.12. Կենսաապահովման կազմակերպում
 - 2.13. Կոմունալ-էներգետիկ անվտանգության ապահովում
 - 2.14. Ինժեներական միջոցառումների ապահովում
 - 2.15. Դիակների ճանաչման և հուղարկավորման կազմակերպում և հաշվառում
 - 2.16. Անհայտ կորածների և ընտանիքի անդամների միավորման, կորած/միայնակ մնացած երեխաների ու ծերերի անվտանգության կազմակերպում
 - 2.17. Հրատապ միջոցառումներ ուսումնական հաստատություններում.
 - 2.18. Հրատապ միջոցառումներ՝ ուղղված կացարանների ապահովմանը և կենցաղի կազմակերպմանը
 - 2.19. Փոխգործողությունների կազմակերպումը
 - 2.20. Փրկարարական և մարդասիրական (նյութական) օգնություն ստանալու նպատակով արտակարգ իրավիճակների հանրապետական կամ մարզային հանձնաժողով դիմելու հայտի ներկայացում:
- VII. **Համայնքի Վերականգնման/վերակառուցման կազմակերպում**
- VIII. **ԱՌԿ պլանի հավելվածներ**

I. ՀԻՄՆԱԿԱՆ ՀԱՄԿԱՑՈՒԹՅՈՒՆՆԵՐ

1. Եղեգիս համայնքի ԱՌԿ պլանում օգտագործվող հիմնական հասկացություններն են՝

1) Արտակարգ իրավիճակ՝ որոշակի տարածքում կամ օբյեկտում խոշոր վթարի, վտանգավոր բնական երևույթի, տեխնածին, տարերային կամ էկոլոգիական (բնապահպանական) աղետի,

համաճարակի, անասնահամաճարակի (էպիզոոտիա), բույսերի և գյուղատնտեսական մշակաբույսերի լայնորեն տարածված վարակիչ հիվանդության (էպիֆիտոտիա), զենքի տեսակների կիրառման հետևանքով ստեղծված իրավիճակ, որը հանգեցնում է կամ կարող է հանգեցնել մարդկային զոհերի, մարդկանց առողջությանն ու շրջակա միջավայրին՝ զգալի վնասի, խոշոր նյութական կորուստների և մարդկանց կենսագործունեության բնականոն պայմանների խախտման:

2) Արտակարգ իրավիճակների կանխում՝ արտակարգ իրավիճակներ առաջացնող գործոնների կանխորոշում և վերացում:

3) Արտակարգ իրավիճակների հնարավոր հետևանքների նվազեցում՝ նախօրոք իրականացվող միջոցառումների համալիր՝ արտակարգ իրավիճակների ազդեցության հնարավոր մեղմացման համար:

5) Արտակարգ իրավիճակների հետևանքների վերացում՝ արտակարգ իրավիճակներում փրկարարական և անհետաձգելի վերականգնողական աշխատանքների կատարում՝ մարդկանց կյանքի ու գործունեության բնականոն պայմաններ ապահովելու համար:

6) Աղետ՝ բնակչության, նյութական, տնտեսական կամ բնապահպանական կորուստների այնպիսի մակարդակ, որը լրջորեն խաթարում է հասարակության և Համայնքի կենսագործունեությունը և գերազանցում է հասարակության կամ Համայնքին սեփական ուժերով հաղթահարելու կարողությունը:

7) Աղետի գոտի՝ արտակարգ իրավիճակների հետևանքով տուժած տարածք (բնակավայր, օբյեկտ) կամ տարածքի մի մաս:

8) Բնակչության պաշտպանության ձևերն են՝ տարահանում, պատսպարում և անհատական պաշտպանություն:

9) Տարահանում՝ արտակարգ իրավիճակներում վտանգավոր տարածքից անվտանգ տարածք բնակչության, նյութական ու մշակութային արժեքների ժամանակավոր տեղափոխում և տեղաբաշխում:

10) Պատսպարում՝ արտակարգ իրավիճակներում զանգվածային ոչնչացման զենքի, ինչպես նաև ոչնչացման հատուկ միջոցների ազդեցությունից մարդկանց կյանքի ու գործունեության ժամանակավոր ապահովում՝ համապատասխան շինությունների տարածքում:

11) Անհատական պաշտպանություն՝ մարդկանց՝ ճառագայթային, թունավոր և մանրէաբանական նյութերից պաշտպանության միջոցներով ապահովում. փրկարարական աշխատանքներ՝ մարդկանց, նյութական և մշակութային արժեքների փրկության նպատակով միջոցառումների համալիր:

12) Վտանգ՝ պոտենցիալ գործընթաց կամ երևույթ, որը կարող է հանգեցնել մարդկային զոհերի, խեղանդամության, հիվանդությունների կամ այլ առողջական հետևանքների, գույքի վնասման, կենսամիջոցների և ծառայությունների կորստի, սոցիալական և տնտեսական ցնցումների կամ շրջակա միջավայրի վնասի: Կարելի է ասել, որ վտանգը պոտենցիալ երևույթներից և գործընթացներից ոչ ցանկալի հետևանքներ ունենալու ակնկալիքն է:

13) Խոցելիություն՝ համայնքին, համակարգին կամ ակտիվին բնորոշ այն պայմաններն ու բնութագրերը, որոնք բարձրացնում են վերջիններիս վտանգի ավերիչ ազդեցություններին ենթարկվելու հավանականությունը: Կարելի է ասել, որ խոցելիությունը վտանգից անպաշտպանվածության աստիճանը կամ պոտենցիալ վտանգավոր երևույթի զարգացման արդյունքում ծագած կորուստների աստիճանն է (0-100)%:

14) Աղետի ռիսկ՝ վտանգի կամ վտանգավոր երևույթի հավանական ազդեցության հետևանքով հասարակական ծառայությունների, կենսամիջոցների և ունեցվածքի, առողջության վատթարացմամբ և մարդկային զոհերով արտահայտված հնարավոր աղետալի կորուստներ, որոնք կարող են առաջանալ որևէ Համայնքում կամ հանրության մեջ: Կարելի է ասել, որ աղետի ռիսկը վտանգի կամ վտանգավոր երևույթի աղետալի ազդեցության հավանական չափն է՝ արտահայտված կորուստներով:

15) Կարողություն՝ կարողությունն առկա բոլոր պաշարների ամբողջությունն է, որը կարող է նպաստել անվտանգության ապահովմանը:

16) Դիմակայունություն՝ վտանգին դիմակայելու ունակությունն է, որն իր մեջ ներառում է վտանգի հետևանքներին դիմակայելը, դրան հարմարվելը և ժամանակին ու արդյունավետ վերականգնվելը, այդ թվում՝ ՌԻՀ հիմնական գործառնությունների պահպանման և վերականգնման միջոցով:

II. ՀԱՊԱՎՈՒՄՆԵՐ

- ԱՌԿ-աղետների ռիսկի կառավարում
- ԱՌՆ – աղետների ռիսկի նվազեցում
- ԱԻ – արտակարգ իրավիճակներ
- ԱՕ-առաջին օգնություն
- ՀՀ ԱԻՆ – Հայաստանի Հանրապետության արտակարգ իրավիճակների նախարարություն
- լիազոր մարմին – ՀՀ ԱԻՆ կամ ՀՀ ԱԻՆ տարածքային ստորաբաժանում
- ՀԿԽԸ-հայկական կարմիր խաչի ընկերություն
- ՓԾ-փրկարար ծառայություն
- ՄՓՎ-մարզային փրկարարական վարչություն
- ՈԻՀ – ուսումնական հաստատություն
- ՆՊՄԻ - նախահարձակ պաշտպանական միջոցառումների իրականացման գոտի
- ՇՊՄԻ - շտապ պաշտպանական միջոցառումների իրականացման գոտի
- ՀԱԷԿ - Հայաստանի ատոմային էլեկտրական կայան

III. ՀԱՄԱՅՆՔԻ ԲՆՈՒԹԱԳԻՐ

| | | | | |
|---------------------------------------|------------|--|-------------------------------|---|
| | | Նկարագիր | | |
| Աշխարհագրական դիրք | | Եղեգիս համայնքը գտնվում է Վայոց ձորի հյուսիս-արևելյան մասում, մարզկենտրոնից 12 կմ հեռ. վրա: | | |
| Տարածք (հարևան համայնքներ) | | 18399,77 հա, հարևան համայնքներն են Գլաձոր, Եղեգնաձոր, Արենի, Ջերմուկ | | |
| Վարչատարածքային բաժանում (պայմանական) | | Եղեգիս, Աղնջաձոր, Արտաբույնք, Գողթանիկ, Թառաթումբ, Հերմոն, Հորբատեղ, Հորս, Շատին, Սալլի, Վարդահովիտ, Քարագլուխ | | |
| Համայնքի շենքեր-շինություններ | | Ոչ վթարային | վթարային | Վտանգավոր գոտում |
| | Բնակելի | Բազմաբնակարան շենքերի ընդհանուր թիվը՝ 27, բնակելի առանձնատների թիվը՝ 1706 | վթարային առանձնատների թիվը՝ 5 | Վտանգավոր գոտում գտնվող առանձնատների թիվը՝ 26 |
| | Ոչ բնակելի | Ոչ բնակելի շենքերի թիվը՝ 65 | - | - |
| Կլիմա | | Ձմռանը ցրտաշունչ է, ամռանը զով: Հաճախակի են չորային, երաշտի տարիները: Ամենացուրտ ամիսը հունվարն է-32, ամենատաք հուլիսը+38: | | |
| Ջրային ռեսուրսներ | | Համայնքի տարածքով հոսող գետերն են՝ Եղեգիս գետը 35կմ երկարությամբ, Հորսի վտակը 7կմ երկարությամբ, Թառաթումբ վտակը 3կմ երկարությամբ, Աղնջաձոր վտակը 5կմ երկարությամբ, Քարագլուխ վտակը 15կմ երկարությամբ | | |
| Բնություն | | Հարուստ է անտառներով և կենդանական աշխարհով: ՈԻՆի 2445 հա անտառածածկ տարածք {Եղեգիս անտառապետություն} | | |

| | | | |
|--|------------------|--------------------------------|---------------------------|
| Մարդկանց զանգվածային կուտակման վայրեր | Անվանումը | Հնարավոր մարդկանց քանակ | Աշխատանքային ժամեր |
| Առողջարաններ | | | |

| | | | |
|---|--|--------------------------|--|
| Հանգստյան տներ/հյուրանոցներ/այլ | Լույսի Տուր | 56 | շուրջօրյա |
| Պատմական օբյեկտներ | Քարավանատուն հրեական գերեզմանատուն ,Զորաց եկեղեցի Ցախացքար Արիտես Սմբատաբերդ | 30 10 7 15 | 11 ⁰⁰ -17 ⁰⁰ 11 ⁰⁰ -17 ⁰⁰ 11 ⁰⁰ -17 ⁰⁰ 11 ⁰⁰ -17 ⁰⁰ |
| Մշակույթային օբյեկտներ | | | |
| Այլ | | | |
| Տրանսպորտային համակարգ | Ներհամայնքային փողոցների և ճանապարհների ընդհանուր երկարությունը կազմում է Եղեգիս 14 կմ, Աղնջաձոր 42 կմ, Արտաբույնք 15 կմ, Գողթանիկ 30, Թառաթունք 11 կմ, Հերմոն 14, Հորբատեղ 17,5, Հորս 21, Շատին 47 Սալլի 37 կմ Վարդահովիտ 29 կմ Քարագլուխ 31 կմ: Համայնքի տարածքով է անցնում Միջպետական նշանակության Մ10 Գետափ-Մարտունի ճանապարհը -37 կմ: | | |
| - | | | |
| - Կամուրջներ | 33 | | |
| - Ճոպանուղի | - | | |
| Կապի, կոմունալ-էներգետիկ ցանցեր | | | |
| Գազ | վերգետնյա | - | |
| | ստորգետնյա | - | |
| Էլեկտրականություն | վերգետնյա | 394 կմ | |
| | ստորգետնյա | - | |
| Խմելու ջուր | վերգետնյա | 5 կմ | |
| | ստորգետնյա | 140 կմ | |
| Ոռոգման ջուր | վերգետնյա | 82 կմ | |
| | ստորգետնյա | 2 կմ | |
| Կոյուղի | - | | |
| Հեռախոս | վերգետնյա | 150 կմ. | |
| | ստորգետնյա | | |
| Վտանգավոր օբյեկտներ/կառույցներ | Գտնվելու վայրը | Օգտագործվող նյութ | Խոցման տարածք |
| - Հրդեհավտանգ | Գ.Շատին | Բենզին, դիզ. վառելիք | 50 քմ |
| - Պայթունավտանգ | - | | |
| - Այլ | | | |
| Համայնքում կամ Համայնքին սպառնացող ջրամբար | | | |
| Անվանում | Քարագլխի ջրամբար ոռոգում ՓԲԸ Հորսի ջրամբար ոռոգում ՓԲԸ | | |
| Պատկանելիություն | պետական | | |
| Գտնվելու վայրը | Քարագլխի ջրամբար- Գ.Քարագլուխ | | |

| | | | |
|--|--|------------------|--------------------------|
| | Հորսի ջրամբար- գ. Հորս | | |
| Տարողությունը | Քարագլխի ջրամբար. 0,18մլն. մ ³ Հորսի ջրամբար- 0.15մլն . մ ³ | | |
| Համայնքի ջրածածկման հնարավոր հատվածը | Քարագլխի ջրամբարի պատվարի փլուզման դեպքում գ. Քարագլուխ 12 տուն-56 բնակիչ,23հա մշակովի հողատարածքներ, գ. Շատին 11 տուն-50 բնակիչ, 20հա մշակովի հողատարածքներ, Հորսի ջրամբարի պատվարի փլուզման դեպքում,գ. Հորս 18հա հողատարածք,10տուն-42 բնակիչ,1օբյեկտ-6 աշխատող | | |
| Հնարավոր ջրածածկման ժամանակը | Քարագլուխ՝ 15րոպե, Շատին՝ 30րոպե, Հորս՝ 10րոպե | | |
| Համայնքին սպառնացող ճնարք | Լուրջ խնդիր է հանդիսանում M-10 ճանապարհի «Քարավանատուն» կոչվող տարածքում ճնարքի պատճառով տրանսպորտային միջոցների արգելափակումները | | |
| Քիմիական պատահար | Մ-10 ճանապարհով բեռնափոխադրումների հնարավոր վթարի դեպքում , ճանապարհին մոտ գտնվող թաղամասերում հնարավոր է լինեն մարդկային, կենդանական և նյութական կորուստներ | | |
| Կենցաղ-սպասարկման օբյեկտներ/կառույցներ (խանութ, արտադրություն և այլն) պահեստ, | 75 | | |
| Բնակչություն | Թվաքանակ | Հաշմանդամ | Դժվար տեղաշարժվող |
| Ընդհանուր | 6431 | | |
| Տղամարդ | 3324 | | |
| Կին | 3107 | | |
| 0-3 տարեկան | 266 | | |
| 3-6 տարեկան | 244 | | |
| 6-18 տարեկան | 804 | | |
| 18-65 տարեկան | 4476 | | |
| 65 բարձր | 641 | | |
| Առողջապահական համակարգ | | | |
| Համայնքի բժշկական հաստատություն | Գ. Շատին- Հոփսիմե կենտրոն ,11-բուժ.կետեր | | |
| Բուժ աշխատող | 16 բուժ աշխատող, | | |
| Մոտակա բժշկական հաստատություն | Շատին Հոփսիմե կենտրոն, Եղեգնաձորի ԲԿ | | |
| Համայնքի սանիտարահիգիենիկ հաստատություն /աշխատող | Եղեգնաձորի ԲԿՏ | | |
| Սպասարկող սանիտարահիգիենիկ հաստատություն / աշխատող | 2 | | |
| Անասբուժական և ֆիտոսանիտարական համակարգ | - | | |
| Համայնքի անասնաբուժական | 1 Գրիգորյան Խաժակ | | |

| | | | |
|---|-----------------|-------------------|------------------|
| հիմնարկ/ աշխատող | | | |
| Սպասարկող անասնաբուժական հիմնարկ/ աշխատող | - | | |
| Ֆիտոսանիտարական հիմնարկ/ աշխատող | - | | |
| Ֆիտոսանիտարական հիմնարկ | - | | |
| Ինժեներական տեխնիկա | 29 | | |
| Էքսկավատոր | 2 | | |
| Մղան | 5 | | |
| Ավտոկոունկ | 1 | | |
| Ինքնաթափ | 15 | | |
| Կոմպրեսոր | - | | |
| Այլ տեխնիկա | - | | |
| Տրանսպորտային միջոցներ | | | |
| Միկրոավտոբուս | 10 | | |
| Ավտոբուս | - | | |
| Անհատական | 777 | | |
| Այլ տեխնիկա | | | |
| Ուսումնական հաստատություններ | Անվանում | Սովորողներ | Անձնակազմ |
| Նախադպրոցական | - | - | - |
| Դպրոցներ | | | |
| | Աղնջաձոր | 48 | 20 |
| | Թառաթումբ | 24 | 19 |
| | Քարագլուխ | 80 | 26 |
| | Սալլի | 18 | 18 |
| | Հոբս | 12 | 12 |
| | Շատին | 225 | 49 |
| | Արտաբույնք | 131 | 31 |
| | Հորբատեղ | 21 | 18 |
| | Եղեգիս | 42 | 26 |
| | Հերմոն | 24 | 17 |
| | Գողթանիկ | 21 | 13 |
| | Վարդահովիտ | 11 | 14 |
| Մասնագիտական/քոլեջ | - | | |
| ԲՈՒՀ | - | | |
| Այլ | - | | |

| | |
|-------------------------|---------------------------------|
| Տեղեկատվական աղբյուրներ | Հեռուստատեսություն և համացանց |
| Գերեզմանատուն | 12 գործող, 12 հին գերեզմանատուն |

IV. ՀԱՄԱՅՆՔԻ ԱՂԵՏՆԵՐԻ ՌԻՍԿԻ ՆՎԱԶԵՑՄԱՆ ԵՎ ԱԻ ԳՈՐԾԵԼՈՒ ԿԱՌԱՎԱՐՄԱՆ ՀԱՄԱԿԱՐԳ

- 1) Համայնքի աղետների ռիսկի նվազեցման և ԱԻ գործելու կառավարման համակարգը ստեղծվել է համայնքի ղեկավարի 15.05.2018թ թիվ 73-Ա որոշմամբ: Համակարգը ղեկավարում է ԱՌԿ խորհուրդը: Խորհուրդը ի պաշտոնե ղեկավարում է համայնքի ղեկավարը: Համայնքի ղեկավարի տեղակալը հանդիսանում է ԱՌԿ խորհրդի ղեկավարի տեղակալ և տարհանման ու պատսպարման պատասխանատու: Խորհրդի կազմում ընդգրկվել են ավագանու անդամներ և համայնքի բնակիչներ:
- 2) Համայնքի ԱՌԿ խորհրդի նիստերը գումարվում են տարվա ընթացքում առնվազն երկու անգամ, իսկ դրա անհնարինության դեպքում՝ ԱՌԿ խորհրդի ղեկավարի որոշմամբ /հավելված 4/:

Համայնքի ԱՌԿ խորհրդի կառուցվածքը

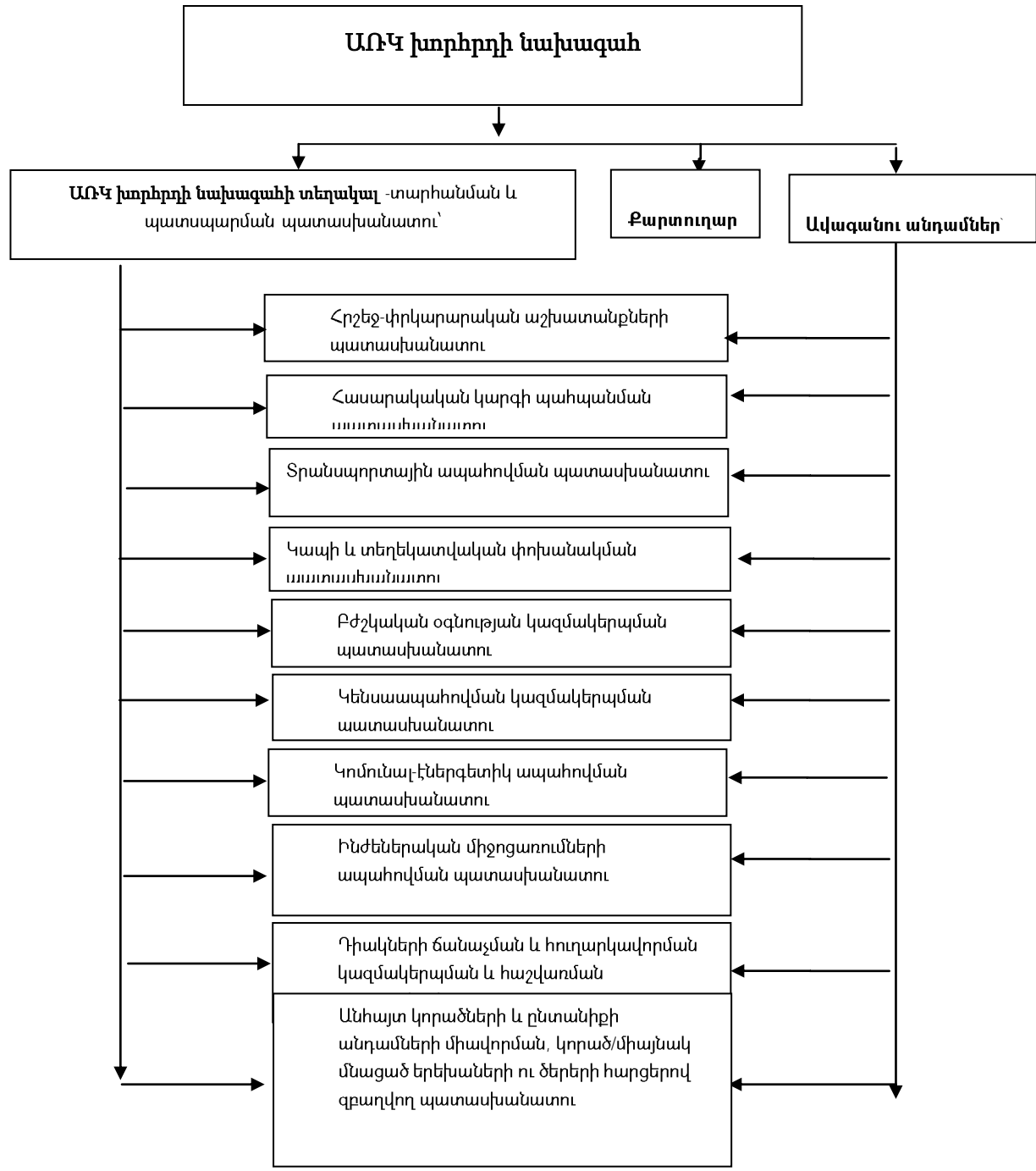

V. ՀԱՄԱՅՆՔԻ ԱՂԵՏՆԵՐԻ ՌԻՍԿԻ ՆՎԱԶԵՑՈՒՄ

5.1 Համայնքի ընդհանուր վտանգների, խոցելիության նկարագրություն,
որանց բացասական

հետևանքները և հնարավոր լուծումները

| Վտանգի նկարագրություն | Խոցելիություն | Հնարավոր իրավիճակ | Աղետների ռիսկի կառավարման միջոցառումներ |
|---|---|--|--|
| 1 | 2 | 3 | 4 |
| Երկրաշարժ | | | |
| <p>Համայնքը գտնվում է 2-րդ սեյսմիկ գոտում ($A_{max}=0.2g$ արագացումով (8,5 բալ)): Ուժեղ երկրաշարժի դեպքում Համայնքում ցածր սեյսմակայունության ու վթարային շենք-շինություններում տեղի կունենան մասնակի կամ ամբողջական փլուզումներ: Ջանգեգուրի երկրաշարժի դեպքում կվնասվեն Եղեգիս համայնքի 12 բնակավայրերը: 8 բալի դեպքում հատուկ նախագծով կառուցված շենքերում վնասվածքները կլինեն թեթևակի, տիպայինում՝ նշանակալի, վատ կառույցներում</p> | <p>Համայնքապետարան, փոստի շենք, բնակելի տներ այլ շենք-շինություններ, կամուրջներ, մարդիկ, կենդանիներ և այլն:</p> | <p>Երկրաշարժը կարող է դառնալ մարդկային և նյութական կորուստների, ինչպես նաև երկրորդային երևույթների առաջացման պատճառ Ջանգեգուրի երկրաշարժի ազդեցության գոտում կհայտնվեն Եղեգիս համայնքի 12 բնակավայրերը, որոնցից Թառաթումբում վնասվում է 8 շենք, զոհվում 4 մարդ, վիրավորվում 3 մարդ, Հորսում վնասվում է 5 տուն, զոհվում 2 մարդ, վիրավորվում 2-ը, Շատինում՝ վնասվում է 25 տուն, զոհվում 11 մարդ, վիրավորվում 8-ը, Սալլիում՝ վնասվում է 3 տուն, զոհվում 2 մարդ, վիրավորվում 1-ը, Քարագլխում՝ վնասվում է 12 տուն, զոհվում 5 մարդ, վիրավորվում 4-ը,</p> | <p>Բնակչության ուսուցում, սեյսմիկ ռիսկի գնահատում, սեյսմիկ ռիսկի գնահատման քարտեզի առկայություն, համայնքի զարգացման ծրագրերում աղետի ռիսկի նվազեցման միջոցառումների ներառում, վթարային շենք-շինությունների ամրացում:</p> |

| Վտանգի նկարագրություն | Խոցելիություն | Հնարավոր իրավիճակ | Աղետների ռիսկի կառավարման միջոցառումներ |
|---|--|---|---|
| 1 | 2 | 3 | 4 |
| տեղի կունենան ավերվածություններ: | | | |
| Ամպրոպ / կայծակ | | | |
| Ամպրոպներն ու կայծակները Համայնքում միշտ էլ դիտվել են: Ամպրոպը և կայծակը բավականին լուրջ վնասներ են հասցնում բնակչությանը: Վերջին ժամանակներում կայծակը վնասեց էլեկտրականությունը: | Էլեկտրասարքավորումներ, մարդիկ, անասուններ և այլն: | Էլեկտրասարքավորումների վնասման պատճառ: Ընդհատվում է էլեկտրահաղորդակցումը և կապը: Մարդկանց առողջության և կյանքի համար մեծ սպառնալիք է հանդիսանում, անասունների համար ևս վտանգը մեծ է: | Շանթարգելների տեղադրում: Բնակչության իրազեկում, ուսուցում: |
| Երաշտ | | | |
| Երաշտը շատ հաճախ տեղումների սակավության կամ ռոռզման պակասի հետևանք է: հունիս-հուլիս ամիսներից սկսած կարող են դիտվել սակավաջրության հետ կապված երեւոյթներ, ինչը երաշտը դարձնում է անխուսափելի հիմնականում Եղեգիս համայնքի 12 բնակավայրերում: | Ցանքատարածքներ, ցանքեր, այգիներ, խոտհարքներ, որը բերում է անասնապահություն համար լուրջ խնդիրներ: | Բերքատվության անկում, բերքի կորուստ և հետևաբար նյութական կորուստներ հողագործության, անասնապահական ոլորտներում, որը վնասը կազմում է այգեգործության և մշակովի ցանքատարածության 65% -ը: Մեծանում է գյուղատնտեսական կենդանիների շրջանում վարակիչ հիվանդությունների, մշակաբույսերի ոչնչանալու հավանականությունը դառնում է սակավաջրության պատճառ: | Նոր տեխնոլոգիաների, մշակաբույսերի ներմուծում: Հուսալի կլիմայական տեղեկատվության ապահովում: Ռոռզման ցանցի բարեկարգում, ընդլայնում: Զրահեռացման համակարգերի ստեղծում: |

| Վտանգի նկարագրություն | Խոցելիություն | Հնարավոր իրավիճակ | Աղետների ռիսկի կառավարման միջոցառումներ |
|--|--|---|--|
| 1 | 2 | 3 | 4 |
| <p>Բերքի կորուստը պայմանավորված է նաև ընդհանուր ոռոգման ցանցի բացակայությամբ:</p> | | | |
| Ցրտահարություն | | | |
| <p>Համայնքին բնորոշ է ցրտահարություն գարնանային ամիսներին:</p> | <p>Այգիներ, բանջարաբոստանային որոշ կուլտուրաներ, բերք,</p> | <p>Բերքատվության անկում, բերքի կորուստ և հետևաբար նյութական կորուստներ, որի արդյունքում կվնասվի գյուղատնտեսության 60-80% -ը:</p> | <p>Հուսալի կլիմայական տեղեկատվության ապահովում: Նոր տեխնոլոգիաների և մշակաբույսերի կիրառում: Բնակչության իրազեկում ցրտահարությունից պաշտպանելու միջոցների, ձևերի վերաբերյալ:</p> |
| Քարաթափում | | | |
| <p>Համայնքի Շատին բնակավայրի քարաթափման գոտիներում գտնվում են 31 նավելի շենք-շինություններ</p> | <p>նյութական արժեքներ</p> | <p>Քարաթափման հետևանքով հնարավոր են մարդկային վիրավորումներ ու կորուստներ: կվնասվեն մարդիկ, շինություններ և գյուղ. կենդանիներ</p> | <p>Քարաթափման հատվածների մասնագիտական զննում, քարտեզագրում, հնարավորության դեպքում իրականացնել արհեստական քարաթափում: Պարբերական մոնիթորինգի կազմակերպում, վտանգի մասին բնակչության վաղ իրազեկում:</p> |

| Վտանգի նկարագրություն | Խոցելիություն | Հնարավոր իրավիճակ | Աղետների ռիսկի կառավարման միջոցառումներ |
|--|--|--|---|
| 1 | 2 | 3 | 4 |
| Չնարուք | | | |
| <p>Համայնքին բնորոշ առատ ձյունը և ուժեղ քամիները պատճառ են դառնում ձնաբքի, ինչի հետևանքով հիմնականում խցանվում են միջհամայնքային և ճանապարհը: Ճանապարհի խցանումը դառնում է լրացուցիչ խնդիրների առաջացման պատճառ: Ճանապարհների խցանման պատճառով շտապ օգնության մեքենաները չեն կարողանում ժամանակի օգնություն ցուցաբերել մարդկանց:</p> | <p>Կփակվեն ճանապարհները, էլեկտրահաղորդակ ցությունը կխափանվի, մարդկանց տեղաշարժը կլինի ոչ անցանելի:</p> | <p>Եղեգիս համայնքի վարչական տարածքով անցնող միջպետական, միջհամայնքային և ներհամայնքային ճանապարհների խցանում: Էլեկտրամատակարարման խափանում, ավտոտրանսպորտի արգելափակում : Համայնքի ներհամայնքային և միջհամայնքային ճանապարհների գրեթե 50%-ը ձնաբքի պատճառով կփակվեն:</p> | <p>Հուսալի օդերևույթաբանական տեղեկատվության ապահովում: Համապատասխան տեխնիկայի ձեռքբերում:</p> |
| Հորդառատ տեղումներ | | | |
| <p>Համայնքում հնարավոր են հորդառատ տեղումներ, որի անընդհատությունը գյուղատնտեսության համար կբերի բացասական հետևանքներ</p> | <p>Հիմնականում վնասը կհասցվի գյուղատնտեսությանը, կվնասվի բանջարաբուստանային կուլտուրաները, խոտը: Բնակելի տները, Տնամերձ հողատարածքները կավիրվեն:</p> | <p>Առատ տեղումները դառնում են սելավների առաջացման, գետի վարարման և հեղեղումների պատճառ: Առատ տեղումները խոչընդոտում են գյուղատնտեսական աշխատանքների իրականացմանը, անասնապահությանը: Գետերի վարարման դեպքում ևս կվնասվել ցանքատարածություններ որը իր հերթին կբերի</p> | <p>Մշակել և կիրառել կանխատեսման և վաղ ազդարարման համակարգ: Ապահովել բնակչության վաղ իրազեկումը: Համապատասխան տեխնիկայի ձեռքբերում: Ճանապարհների</p> |

| Վտանգի նկարագրություն | Խոցելիություն | Հնարավոր իրավիճակ | Աղետների ռիսկի կառավարման միջոցառումներ |
|---|--|---|---|
| 1 | 2 | 3 | 4 |
| | | գյուղատնտեսությանը վնաս: | Էզրերին հեղեղատների կառուցում և ճանապարհների բարեկարգում: |
| Կարկտահարություն | | | |
| Կարկտահարությունների պատճառով բերքի կորուստները Համայնքում հասնում են 40-50%: Համայնքն ունի 1 հակակարկտային կայանք, որը սպասարկում է վարելահողերի ընդամենը 25%: | Այգիներ, ցանքատարածքներ, բերք, ընտանի կենդանիներ, շինություններ, տրանսպորտային միջոցներ: | Վնասվում կամ ամբողջովին ոչնչացվում է բերքը, ցանքատարածքները, կոտրվում շինությունների ապակիները և տանիքածածկերը, վնասում տրանսպորտային միջոցները: Բերում է էական նյութական կորուստների: Կվնասվի գյուղատնտեսության գրեթե 60%-ը, որը լուրջ սպառնալիք է մարդկանց համար: | Հակակարկտային միջոցների տեղադրում, կանխատեսման և վաղ ազդարարման համակարգի մշակում և կիրառում: |
| Ուժեղ քամիներ | | | |
| Ուժեղ քամիները բավականին մեծ վնասներ են պատճառում Համայնքին: | Բնակելի տների, շենք-շինությունների տանիքներ, էլեկտրահաղորդակ ցման համակարգ, ցանքատարածքներ, այգիներ, | Վնասվում են նաև բնակելի տների և շենք-շինությունների տանիքածածկերը, լուսամուտները: Քամիները մեծ վնասներ են պատճառում նաև գյուղատնտեսական ոլորտին: զարնան և աշնան ժամանակահատվածի քամիները մեծ վնաս են հասցնում այգիներին, հատկապես պտղատու և մրգատու դառնալով բերքի թափման պատճառ, որը կազմում է գյուղատնտեսության 35 %-ը: | Համայնքային բյուջեով կամ այլ աղբյուրներից նախատեսել միջոցներ ուժեղ քամիների հետևանքների վերացման աշխատանքների համար: Մշակել կանխատեսման և վաղազդարարման համակարգ և կիրառել: Ապահովել բնակչության վաղ իրազեկումը: Այգիների |

| Վտանգի նկարագրություն | Խոցելիություն | Հնարավոր իրավիճակ | Աղետների ռիսկի կառավարման միջոցառումներ |
|---|--|---|---|
| 1 | 2 | 3 | 4 |
| | | | երկանքով պաշտպանիչ շերտի կառուցում-տեղադրում /բնական կամ արհեստական անտառաշերտ, պաշտպանիչ ցանկապատեր/ |
| Ջրամբարի պատվարի վթար | | | |
| Քարագլխի և Հորսի ջրամբարների պատվարների փլուզման դեպքում ջրածածկման գոտում կհայտնվեն Համայնքի հողատարածքներ | Համայնքի հողատարածքներՔ արագլխի ջրամբարի պատվարի փլուզման դեպքում գ. Քարագլուխ 12 տուն-56 բնակիչ,23հա մշակովի հողատարածքներ, գ. Շատին 11 տուն-50 բնակիչ, 20հա մշակովի հողատարածքներ, Հորսի ջրամբարի պատվարի փլուզման դեպքում,գ. Հորս 18հա հողատարածք,10 տուն-42 բնակիչ,1օբյեկտ-6 աշխատող | Կարող է առաջանալ մարդկային և նյութական արժեքների կորուստ,կվնասվի մշակովի ցանքատարածության 61 հա-ը,մարդկանց ժամանակին տարհանելու դեպքում չեն լինի կորուստներ: Քարագլխի ջրամբարի պատվարի փլուզման դեպքում գ. Քարագլուխ 12 տուն-56 բնակիչ,23հա մշակովի հողատարածքներ, գ. Շատին 11 տուն-50 բնակիչ, 20հա մշակովի հողատարածքներ, Հորսի ջրամբարի պատվարի փլուզման դեպքում,գ. Հորս 18հա հողատարածք,10տուն-42 բնակիչ,1օբյեկտ-6 աշխատող | Մշակել և կիրառել կանխատեսման և վաղ ազդարարման համակարգ: Ապահովել բնակչության վաղ իրազեկումը: |
| Անտառային և խոտածածկ տարածքների հրդեհներ- | | | |
| Դաշտերում խոտածածկ տարածքների հրդեհների ժամանակ կարող են այրվել անտառներ, մրգատու ծառեր, | Անտառներ, խոտածածկ տարածքներ, կենդանիներ, բուսականություն, մրգատու ծառեր | Կենդանիների և բույսերի ոչնչացում, անհետացում, հողի բերքատվության նվազում,: Կենդանիների և բույսերի 60-70 տոկոսի ոչնչացում,ինչպես նաև անհետացում, նաև հողի բերքատվության 45-55 տոկոսի նվազում: | Կլիմայական փոփոխությունների վերաբերյալ տեղեկատվության տրամադրում: Բնակչության իրազեկում: Տեղեկատվական |

| Վտանգի նկարագրություն | Խոցելիություն | Հնարավոր իրավիճակ | Աղետների ռիսկի կառավարման միջոցառումներ |
|--|--|--|---|
| 1 | 2 | 3 | 4 |
| խոտհարկեր: | | | վահանակների տեղադրում: |
| Անասունների հիվանդություններ | | | |
| Անասնահամաճարակի տարածում Համայնքի գյուղատնտեսական կենդանիների և թռչունների շրջանում | Անասուններ, մարդիկ | Կյանքի և առողջության սպառնալիք, անասունների կորուստ: | Ժամանակին պատվաստումների կատարում: Պրոֆիլակտիկ միջոցառումների իրականացում: |
| Բույսերի հիվանդություններ | | | |
| Համայնքի անտառների, ցանքատարածությունների կամ այգիների լայնածավալ վարակվածություն (կրծողների քանակի ավելացում) | Մշակվող հացահատիկ, բանջարաբուստանային բուսատեսակներ, անտառներ | Բերքի նվազում, կորուստ, նյութական կորուստ, որը իր հերթին կվնասի լուրջ խնդիր համայնքի համար: | Համակարգված պայքարամիջոցների կիրառում տարվա բոլոր ժամանակահատվածներում : |
| Պայթյուններ | | | |
| Համայնքում առկա բենզալցակայանում և բնակելի տներում հրդեհային անվտանգության կանոնների խախտման հետևանքով կարող են լինել պայթյուններ: | Բնակելի տներ, բազմաբնակարան շենքեր, դպրոց և այլ շինություններ, մարդկանց շրջանում հնարավոր են թունավորումներ որոնք կվտանգեն կյանքին և առողջությանը: | Նյութական և մարդկային կորուստներ, քիմիական թունավորումներ, որի դեպքում ոչ միայն կտուժի համայնքը՝ այլ նաև համայնքին հարակից գտնվող բնակավայրերը: | Անվտանգության կանոնների ուսուցում, պահպանում: Բնակչության իրազեկում, ուսուցում: Ոսկու հանքի շահագործման դադարեցում: |
| Հրդեհներ | | | |
| Հրդեհային անվտանգության կանոնների խախտման հետևանքով կարող են առաջանալ հրդեհներ: | Բնակելի տներ, բազմաբնակարան շենքեր, դպրոցներ, խոտածածկ տարածքներ և այլն: | Նյութական և մարդկային կորուստներ, կվտանգվի մարդկանց կյանքն ու առողջությունը, կախված հրդեհի տարածությունից կայրվեն ու կվոչնչացվեն գույք և այլ իրեր: | Անվտանգության կանոնների ուսուցում, Բնակչության իրազեկում, ուսուցում, հրդեհային անվտանգության պահպանում: |

1.1. Համայնքի կարողությունների նկարագրություն

| Հ/ h | Կարողություն | Վտանգ | | | | | | | | | | | | | | | | |
|---------------------------------------|---------------------------------|---------------|---------|-------|----------------|----------------|---|-----------|------------|---------|-----------------------|----------------------------|---------------|---------|-----------|-------|--------|--------|
| | | Երկրաշարժ | Կարկուտ | Երաշտ | Ցրտահարություն | Քարաթափություն | Ատտառային հոսեիններ Խոտածածկ տարածում | հոսեիններ | Առատ ձյուն | Չնաբուք | Հորդառատ տեղումներ | Կետր վարարում, հեռեռում | Ուժեղ քամիներ | Ջրհեղեղ | Համաճարակ | Սելավ | Կայծակ | Մողանք |
| Մարդկային և կառուցվածքային ռեսուրսներ | | Խոցելիություն | | | | | | | | | | | | | | | | |
| 1. | Մարդկային ներուժ | x | x | | x | x | | | x | x | | | x | | x | | x | x |
| 2. | Համայնքապետարան | x | x | | | | | | x | | | | x | | | | x | |
| 3. | Դպրոցներ | x | x | | | | | | x | | | | x | | | | x | |
| 4. | Մանկապարտեզներ | x | x | | | | | | x | | | | x | | | | x | |
| 5. | Բուժկետ | x | x | | | | | | x | | | | x | | | | x | |
| 6. | Առողջարաններ | x | x | | | | | | x | | | | x | | | | x | |
| 7. | ՀՓՁ | x | x | | | | | | x | | | | x | | | | x | |
| 8. | Խանութներ /70 հատ/ | x | x | | | | | | x | | | | | | | | x | |
| 9. | Հացի փուռ /6 հատ/ | x | x | x | x | | | x | | | | | x | | x | | | |
| 10. | Տաքսի ծառայություն | x | x | | | | | | x | x | x | | x | | | x | x | |
| 11. | Գեղարվեստի դպրոց | x | x | | | | | | x | | | | x | | | | x | |
| 12. | Մարզադահլիճ | x | x | | | | | | x | | | | x | | | | x | |
| 13. | Եկեղեցի | x | x | | | | | | x | | | | x | | | | x | |
| 14. | Մշակված տնամերձ ցանքատարածքներ, | x | x | x | x | x | | X | x | | x | x | x | | x | x | x | x |

| | | | | | | | | | | | | | | | | | |
|-----|--|---|---|---|---|---|---|---|---|---|---|---|---|---|---|---|---|
| | այգիներ | | | | | | | | | | | | | | | | |
| 15. | Խոշոր և մանր եղջերավոր անասուններ, մեղվաընտանիքներ | x | x | x | x | x | x | x | | | x | x | | x | x | x | x |
| 16. | Արտաքին ճանապարհների լավ վիճակը | x | | | | X | | | x | x | x | | | | x | | x |
| 17. | Տարահանման պլան | x | | | | | | | | | | | | | | | x |
| 18. | Աղետների արձագանքման պլան | x | | | | | | | | | | | | | | | x |
| 19. | Արագ արձագանքման խումբ | x | x | | x | x | X | x | X | x | x | x | x | | x | x | x |
| 20. | Թռչնաբուժարան | x | x | x | x | x | | | | | | x | | x | | x | |
| 21. | Պանրագործական փոքր արտադրամասի առկայությունը | x | x | x | | | | x | | | | x | | x | | x | x |
| 22. | Գլխավոր ավտոճանապարհի մոտ գտնվելը | x | x | | x | X | | | X | x | x | x | | | x | x | |
| 23. | Ոռոգման ներհամայնքային ցանցի առկայություն | x | | | | | x | | | | | x | x | | | x | x |
| 24. | Խմելու ջրի ցանցի առկայություն | x | | | | | x | | | | | x | x | | | x | x |

| | | | | | | | | | | | | | | | | | | | | |
|----------------------------|--|---|---|---|---|---|---|---|---|---|---|---|---|---|---|---|---|---|---|---|
| | | | | | | | | | | | | | | | | | | | | |
| 25. | Կազմակերպված աղբահանություն | x | x | | | x | | | | | | x | | x | | | x | | x | |
| Բնական ռեսուրսներ | | | | | | | | | | | | | | | | | | | | |
| 26. | Անտառի առկայություն | x | | x | x | x | X | x | | | | | x | | x | | x | | x | |
| 27. | Գետի առկայություն | x | | x | | x | | | | | | x | x | | x | | | | x | |
| 28. | Հողային քավարար ռեսուրսներ | x | | x | x | x | x | x | | x | x | x | | x | x | x | | | x | |
| Տեխնիկական միջոցներ | | | | | | | | | | | | | | | | | | | | |
| 29. | Ֆիքսված և բջջային հեռախոսակապ | x | | | | x | | x | x | x | | | x | | | | | x | x | |
| 30. | Ինտերնետ | x | | | | x | | x | x | x | | | x | | | | | x | x | |
| 31. | Տեղեկատվական աղբյուրների հասանելիություն | x | | | | x | | x | x | x | | | x | | | | | x | x | |
| 32. | Որոշակի տրանսպորտային միջոցներ 150 մարդատար մեքենաներ 40 բեռնատար մեքենաներ 1 ավտոբուս 2 միկրոավտոբուս 15 տրակտորներ | x | | | | x | | | x | x | | x | x | x | | | | x | x | x |

| | | | | | | | | | | | | | | | | | | | |
|----------------------------|---|---|---|---|---|---|---|---|---|---|---|---|---|---|---|---|---|---|---|
| 33. | Հատուկ շշակ | x | | | | | | | x | | | | x | | | | | x | |
| Ֆինանսական միջոցներ | | | | | | | | | | | | | | | | | | | |
| 34. | Համայնքի բյուջե | x | x | x | x | x | x | x | x | x | x | x | x | x | x | x | x | x | x |
| Համագործակցություն | | | | | | | | | | | | | | | | | | | |
| 35. | ՀՀ արտակարգ իրավիճակների նախարարություն | x | x | | x | x | | X | x | x | x | x | x | x | x | x | x | x | x |
| 36. | ՀՀ տարածքային կառավարման և զարգացման նախարարություն | x | x | x | x | | | | | | | | x | | | | | | |
| 37. | ՀՀ ոստիկանություն | x | | | | | x | X | | | | | | | | | | | |
| 38. | Մարզպետարան | x | x | x | x | | x | x | | | x | | | x | x | | | | x |
| 39. | ՏԻՄ-եր | x | x | x | x | x | | x | | | x | | x | x | | x | | | x |
| 40. | ԱՌՆԱՊ | x | x | x | x | | | x | | x | x | x | | | x | | | | |
| 41. | Հայկական Կարմիր խաչի ընկերություն | x | | | | | | | x | | | | x | | x | | | | x |
| 42. | ՄԱԿ-ի գործակալություններ | x | | | | | | | x | | | | x | | x | | | | x |
| 43. | Ոչ կառավարական միջազգային կազմակերպություններ | x | | | | | | | x | | | | x | | x | | | | x |
| 44. | Հասարակական կազմակերպություններ | x | | | | | | | x | | | | x | | x | | | | x |

VI. ԱՌ ԳՈՐԾՈՂՈՒԹՅՈՒՆՆԵՐԻ ԿԱԶՄԱԿԵՐՊՈՒՄ

6.1. Ազդարարման և բնակչության իրազեկման կազմակերպում

ԱԻ սպառնալիքի և առաջացման դեպքում, ԱՌԿ խորհրդի ազդարարումն իրականացվում է ֆիքսված, բջջային կապի և սուրհանդակների միջոցով, համաձայն ազդարարման, կառավարման ու կապի սխեմայի /հավելված 6/:

ԱԻ սպառնալիքի, առաջացման դեպքում հաղորդվում է «Հավաք» ազդանշանը, այս դեպքում բոլորը ներկայանում են համայնքապետարան:

Համայնքի բնակչության ազդարարումը իրականացվում է համայնքում առկա շշակի, բարձրախոսի և այլ հնարավոր միջոցներով:

Ազդարարման գործընթացին աջակցում է կապի և տեղեկատվական փոխանակման պատասխանատուն:

6.2. Իրավիճակի գնահատման կազմակերպում և իրականացում

Աղետի հետևանքով իրավիճակի, ինչպես նաև ֆիզիկական և իրավաբանական անձանց պատճառված վնասների գնահատումն իրականացվում է համայնքային մշտական հանձնաժողովի կողմից, որի կազմն ու գործառույթները հաստատվել են համայնքի ղեկավարի 18-06-2018թ թիվ 1064որոշմամբ:

Հանձնաժողովը բացահայտելով ստեղծված իրավիճակը, տուժածների առկայությունը վնասների չափը հայտ է ներկայացնում մարզային հանձնաժողով, որի կազմն ու աշխատակարգը հաստատվել է Վայոց ձորի մարզպետի 24.01.2012թ թիվ 3 որոշմամբ: Իրավիճակի գնահատումից ելնելով մարզային հանձնաժողովը կարող է հայտ ներկայացնել անմիջապես արտակարգ իրավիճակների հանրապետական հանձնաժողով:

6.3. Տարահանման կազմակերպում

Համայնքից արտակարգ իրավիճակներում բնակչության տարահանում կարող է իրականացվել ուժեղ երկրաշարժի դեպքում:

Տարահանման միջոցառումները կազմակերպում և ղեկավարում է Համայնքի բնակչության տարահանման հանձնաժողովը՝ որի կազմն ու գործառույթները հաստատվել է համայնքի ղեկավարի 04.04.2018 թիվ 68 Ա կարգադրությամբ:

Մարզային հանձնաժողովը կանոնակարգում է համայնքային տարահանման հանձնաժողովի գործունեությունը համաձայն Հայաստանի Հանրապետության կառավարության 2011թ թվականի օգոստոսի 18-ի «Վտանգավոր տարածքից բնակչության տարահանման կարգը սահմանելու մասին» N1180-Ն որոշման:

Համայնքի բնակչության, նյութական և մշակութային արժեքների տարահանման պլանավորման, նախապատրաստման և անցկացման ապահովման նպատակով ստեղծվել են հետևյալ տարահանման մարմինները.

Համայնքի բնակչության տարահանման հանձնաժողով

Տարահանման հավաքակալայան

Տարահանման հավաքակալայանի գործունեությունը համակարգում է համայնքային տարահանման հանձնաժողովը:

6.4 Բնակչության պատասպարման կազմակերպումը

Բնակչության պատասպարումը պաշտպանական կառույցներում մարդկանց կյանքի և գործունեության ապահովման հիմնական միջոցն է: Բնակչության պատասպարումը ռազմական դրության և հակառակորդի հանկարծակի հարձակման կամ դրա անմիջական վտանգի առկայության դեպքում իրականացվում է «Օդային տագնապ» ազդարարման ազդանշանով:

Բնակչության պատասպարումը իրականացվում է պաշտպանական կառույցներում՝ նկուղներում, կիսանկուղներում, խորացված տարածքներում՝ համաձայն համայնքի բնակչությանը պաշտպանական կառույցներին ամրագրման հաշվարկի:

6.5 Փրկարարական և այլ անհետաձգելի վթարավերականգնողական աշխատանքների կազմակերպումը.

Հնդանուր տվյալները հավաքվում և վերլուծվում են համայնքի ԱՌԿ խորհրդի կողմից: Վերլուծության արդյունքում որոշվում են՝

- ա. աղետի հետևանքների ծավալները,
- բ. փրկարարական աշխատանքների բնույթը, ծավալը և անցկացման հաջորդականությունը,
- գ. փրկարարական ուժերի կազմը, վիճակն ու փրկարարական աշխատանքների կատարման հնարավորությունը և այդ նպատակով բնակչության ներգրավման անհրաժեշտությունը,
- դ. փրկարար ուժերի գործողությունների վրա տեղանքի բնույթի, ճանապարհների վիճակի, եղանակային պայմանների, օրվա ժամանակի և այլ գործոնների ազդեցությունը,
- ե. աղետի գոտի ուժերի մուտքի առավել նպատակահարմար ուղղությունները,
- զ. աշխատանքների կատարման եղանակները և անվտանգությունն ապահովող միջոցները:

Ելնելով իրադրության գնահատման եզրակացություններից՝ համայնքի արտակարգ իրավիճակների հանձնաժողովի նախագահն ընդունում է որոշում՝ աղետի գոտում որոնողափրկարարական և այլ անհետաձգելի աշխատանքների իրականացման վերաբերյալ:

6.6 Հրդեհաշիջման կազմակերպում

Հրդեհի առաջացման դեպքում Համայնքի ղեկավարի կարգադրությամբ ստեղծված կամավոր հրշեջ-փրկարարական խումբը անմիջապես կազմակերպում է հրդեհաշիջման աշխատանքներ, միաժամանակ տեղեկությունը փոխանցելով Վայոց ձորի ՄՓՎ ՃԿԿ : Իրականացնում է հրդեհի տարածումը և շինությունների ծխապատումը կանխող միջոցառումներ, կազմակերպում է հրշեջ փրկարարական ստորաբաժանումների դիմավորումը:

Հրշեջ-փրկարարական ստորաբաժանման ժամանումից հետո խմբի ղեկավարը (կամ նրան փոխարինող անձը) պարտավոր է հրդեհաշիջման ղեկավարին տեղեկացնել վառվող օբյեկտի կառուցվածքային առանձնահատկությունների, հարակից շենքերի, շինությունների, վերաբերյալ տեղեկություններ, որոնք անհրաժեշտ են հրդեհի հաջող վերացման համար: Հրդեհաշիջման կազմակերպման աշխատանքներին օժանդակում է համայնքի ԱՌԿ խորհուրդը և Հրշեջ-փրկարարական աշխատանքների պատասխանատուն:

6.7 Հասարակական կարգի պահպանում

Հասարակական կարգի պահպանությունը ուղղված է արտակարգ իրավիճակների դեպքում գործողությունների հաջող իրականացմանը:

Հասարակական կարգի պահպանությունն իրականացնում է ՀՀ ոստիկանության Վայոց ձորի մարզային վարչությունը, որի աշխատանքներին օժանդակում է համայնքի ԱՌԿ խորհրդի հասարակական կարգի պահպանման պատասխանատուն:

Վթարավերականգնողական աշխատանքների իրականացման ժամանակ կատարվում է հասարակական կարգի պահպանում, ավտոտրանսպորտային երթուղիների կարգավորում, տարահանված բնակչության գույքի և նյութական արժեքների պահպանման և պարեկային ծառայության կազմակերպում:

6.8 Տրանսպորտային ապահովում

Տրանսպորտային ապահովման աշխատանքները կազմակերպում և իրականացնում ԱՌԿ խորհուրդը՝ համայնքում առկա տրանսպորտային միջոցներով: Տրանսպորտային ապահովման համար անհրաժեշտ են հետևյալ տրանսպորտային միջոցները՝

մարդատար ավտոմեքենաներ (ավտոբուսներ, միկրոավտոբուսներ), որոնք նախատեսված են աղետի գոտի փրկարարական կազմավորումներ, համապատասխան մասնագետների խմբեր, անհրաժեշտության դեպքում նաև փոքրածավալ նյութատեխնիկական միջոցներ տեղափոխելու, իսկ աղետի գոտուց բնակչությանը տարահանելու, հիվանդներին ու տուժածներին բուժ.հիմնարկներ տեղափոխելու համար.

բեռնատար ավտոմեքենաներ, որոնք նախատեսված են նյութատեխնիկական, ինչպես նաև առաջին անհրաժեշտության միջոցներ (սննդամթերք, հագուստ և հանդերձանք, վրաններ, անկողնային պարագաներ, ջեռուցման սարքեր, դեղամիջոցներ, տնտեսական իրեր և այլն) աղետի գոտի տեղափոխելու համար:

6.9 Կապի և տեղեկատվության փոխանակման ապահովում

Համայնքի ԱՌԿ խորհուրդը քայլեր է ձեռնարկում Համայնքի ազդարարման համակարգի ստեղծման/արդիականացման ուղղությամբ:

Մշակում, պարբերաբար թարմացնում է ազդարարման և տեղեկատվության հաղորդման սխեմաները ու ցուցակները, մշակում է տարբեր ԱԻ ներքին ժամանակ բնակչությանը հաղորդվող տեղեկատվության տեսակները և հասցնում բնակչությանը:

Աղետի մասին առաջին հաղորդագրությունը զանգվածային լրատվամիջոցներին տրամադրում է ՀՀ ԱԻՆ տեղեկատվության և հասարակայնության հետ կապերի վարչությունը: Այնուհետև Հայաստանի հանրային հեռուստատեսությամբ և Հայաստանի հանրային ռադիոյով «Հատուկ թողարկումներով» պարբերաբար հեռարձակվում է տեղեկատվություն բնակչության վարքականոնների, իրավիճակի հետագա հնարավոր զարգացումների և իրականացվելիք միջոցառումների մասին:

6.10 Նյութատեխնիկական ապահովում

Նյութատեխնիկական և սննդամթերային ապահովումը ներառում է աղետի գոտու տուժած բնակչության և փրկարարական ուժերի կենսաապահովման համար սննդի և առաջին անհրաժեշտության միջոցների ժամանակին տեղափոխումը և բաշխումը: Համայնքում այդ աշխատանքները կազմակերպում է համայնքի արտակարգ իրավիճակների հանձնաժողովը՝ դրանցում ընդգրկելով ֆիզիկական անձանց: Համայնքային փրկարարական կազմավորումների կենսաապահովումն իրականացնում է համայնքապետարանը:

6.11 Առաջին օգնության ապահովում

Համայնքը սպասարկվում է «Ջերմուկի առողջության կենտրոն» ՓԲԸ-ի, Հերձերի, Գնդեվազի և Կարմրաշենի բուժ կետերի կողմից: Բուժկետերն ապահովված են անձնակազմով առաջին օգնության անհրաժեշտ պարագաներով, որոշ քանակի առաջին անհրաժեշտության դեղորայքով: Առաջին օգնությունն արդյունավետ կազմակերպելու նպատակով բուժ կետերը ը կարող է համալրվել համայնքի այն բնակիչներով, ովքեր անցել են առաջին օգնության դասընթացներ

6.12 Կենսաապահովման կազմակերպում

Համայնքի կենսաապահովման կազմակերպումը իրականացվում է մշտապես, նպատակ ունենալով ապահովել համայնքի տնտեսության կայունությունը և արագ վերականգնումը աղետից հետո, ինչպես նաև հետադեռային ժամանակահատվածում բնակչության տարրական կենցաղային հարցերի կարգավորում:

Բնակիչները իրենք կարող են հաց արտադրել իրենց հատկացված այլուրի չափաբաժիններով: Բնակչությանն անհրաժեշտ կաթնամթերքը կարտադրվի ինչպես Եղեգնաձոր քաղաքում և Մալլի գյուղում գործող կաթի վերամշակման ձեռնարկություններում, այնպես էլ բնակչության կողմից՝ ինքնուրույն:

Արտակարգ իրավիճակներում բնակչության կենսաապահովման չափաքանակները սահմանված են ՀՀ կառավարության 2010 թվականի 24 հունիսի N 824-Ն որոշմամբ, որոնք արտացոլված են համայնքի կենսաապահովման պլանում:

6.13 Կոմունալ-էներգետիկ անվտանգության ապահովում

Կոմունալ-էներգետիկ անվտանգության ապահովումը Համայնքի կենսաապահովման համակարգի բաղկացուցիչ մասն է, որի անվտանգության ապահովումը ներառում է կոմունալ-էներգետիկ հանգույցների կայունության բարձրացումը և արագ վերականգնումը, այս նպատակով իրականացվում է խողովակաշարերի վերանորոգում, սյուների ամրացում և այլն:

6.14 Ինժեներական միջոցառումների ապահովում

ԱՌԿ խորհրդի կողմից կանխարգելիչ միջոցառումների իրականացումը՝ գետի հունի մաքրում, ավափաշտապան գործողություններ, փրկարարական ու հրդեհաշիջման աշխատանքների ժամանակ կոնստրուկցիաների ամրացում/քանդում և այլն:

Անհրաժեշտության դեպքում ինժեներական տեխնիկայով արագ ստեղծել լրացուցիչ ճանապարհներ, մաքրել և տեղափոխել շինարարական աղբը, ինչպես նաև գործողություններ Համայնքի վերականգնման / վերակառուցման ուղղությամբ:

6.15 Դիակների ճանաչման և հուղարկավորման կազմակերպում և հաշվառում

Խոշոր աղետի դեպքում Համայնքի ԱՌԿ խորհուրդը սահմանում է դիակների հետ վարման կարգը, եթե նույնիսկ, փրկարարական աշխատանքները իրականացվում են լիազոր մարմնի կամ օտարերկրյա փրկարարների կողմից՝ Համայնքը ներկայացնում է փրկարարներին դիակների հանձնման կարգը:

Համայնքը ոստիկանության հետ համատեղ իրականացնում է դիակների ճանաչման գործընթացը, որից հետո իրականացնում հուղարկավորության թույլտվության տրամադրում:

Մահացածների ճանաչումը իրականացվում է Համայնքի ուժերով, եթե պայմաններից ելնելով հնարավոր չէ իրականացնել դատաբժշկական գործողություններ և դիահերձում համայնքի ղեկավարի որոշմամբ իրականացվում է մահացածների հուղարկավորում, և հաշվառում, հուղարկավորման հողհատկացումը իրականացում է համայնքի ղեկավարի կողմից:

Հուղարկավորման համար համայնքը հատկացնում է տարածք և կազմակերպում հուղարկավորման արարողությունը, եթե հարազատները հնարավորություն չունեն ազգագրական գերեզմաններ օգտագործել:

Անհայտ դիակների հուղարկավորման համար հատկացվում է առանձնացված տարածք, հուղարկավորումից առաջ հաշվառելով և պահպանելով հետագա ճանաչման համար առկա պարագաներ (լուսանկարներ, ԴՆԹ նմուշ և այլն):

Անհայտ դիակների հետ գտնված թանկարժեք իրերի պահպանումը կազմակերպում է Համայնքը:

6.16 Անհայտ կորածների և ընտանիքի անդամների միավորման, կորած/միայնակ մնացած երեխաների ու ծերերի անվտանգության կազմակերպում

Աղետի ծագման պահին ընտանիքի անդամները կարող են գտնվել տարբեր վայրերում և իրարից տեղեկություններ չունենան կամ հնարավորություն չունենան իրենց մասին տեղեկացնել, այդ իսկ պատճառով ԱՌԿ խորհուրդը իրազեկում և ուսուցանում է բնակչությանը հետևյալ հարցերով մշտապես իմանալ միմյանց գտնվելու վայրը, յուրաքանչյուր ընտանիք պետք է որոշի իրենց հավաքի վայր, թե համայնքի տարածքում, թե հարևան համայնքներում, բարեկամների տներում:

6.17 Հրատապ միջոցառումներ ուսումնական հաստատություններում.

Արտակարգ իրավիճակներում կրթության շարունակականության ապահովման նպատակով համագործակցելով մարզպետարանի աշխատակազմի կրթության վարչության և շահագրգիռ մարմինների հետ՝ կրթությունը շարունակվում է ծավալվող վրանային ճամբարներում:

6.18 Հրատապ միջոցառումներ՝ ուղղված կացարանների ապահովմանը և կենցաղի կազմակերպմանը

Տարահանված բնակչության կացարաններով ապահովումը իրականացվում է՝

1. Համայնքի չվնասված, անվտանգ բնակելի ֆոնդում,
2. վրաններում կամ արագ կառուցվող կացարաններում:

6.19 Փոխգործողությունների կազմակերպումը

Փոխգործողությունները Եղեգնաձորի զինվորական կայազորի և ՀՀ ոստիկանության Վայոց ձորի մարզային վարչության հետ կազմակերպվում են հետևյալ կարգով՝

փոխգործողությունները կազմակերպվում և իրականացվում են նախապես մշակված ու հաստատված փոխգործողությունների պլանների հիման վրա.

փոխգործողությունների պլանների համաձայն՝ արտակարգ իրավիճակների դեպքում՝ նշված մարմինների ազդարարումն իրականացնում է ՀՀ ԱԻՆ ՓԾ Վայոց ձորի մարզային փրկարարական վարչության ՃԿԿ-ը: -Փոխգործողությունների պլաններով նախատեսված ուժերի ազդարարումը, նրանց փրկարարական աշխատանքներին մասնակցությունը և նյութատեխնիկական ապահովումն իրականացնում են տվյալ մարմինների ղեկավարները:

Համայնքային կամավորական փրկարարական ջոկատների ղեկավարումը փրկարարական աշխատանքների իրականացման գործընթացում կազմակերպում է ՀՀ ԱԻՆ ՓԾ Վայոց ձորի մարզային փրկարարական վարչությունը, իսկ այդ ուժերի անձնակազմերի ազդարարումը, հավաքը, մուտքն աղետի գոտի և նրանց նյութական ապահովումն իրականացնում են համայնքապետարանը:

6.20 Փրկարարական և մարդասիրական (նյութական) օգնություն ստանալու նպատակով վնասի և կարիքների գնահատում

Արտակարգ իրավիճակների համայնքային հանձնաժողովը՝ աղետից հետո մինչև առաջին օրվա ավարտը օգնության հայտ է ներկայացնում Արտակարգ իրավիճակների մարզային հանձնաժողովին:

Օգնության հայտը ձևակերպվում է գրավոր (հայերեն լեզվով):

Օգնության հայտը ներկայացվում է գործող կապի միջոցներով՝ համակարգիչ (ինտերնետ), հեռախոս, ֆաքս:

Օգնության հայտի ձևակերպման հիմք են հանդիսանում ստեղծված իրավիճակի եզրակացությունները և ճեպընթաց (արագ) գնահատման խմբերի գնահատականները:

Վնասների և կարիքների գնահատումը իրականացվում է հարցաթերթիկներով (հավելված 12):

VII. ՀԱՄԱՅՆՔԻ ՎԵՐԱԿԱՆԳՆՄԱՆ /ՎԵՐԱԿԱՌՈՒՑՄԱՆ ԿԱԶՄԱԿԵՐՊՈՒՄ

ԱԻ արագ և համապատասխան արձագանքման գործողություններից հետո իրականացվում է համայնքի վերականգնման/վերակառուցման աշխատանքներ սեփական ուժերով, միաժամանակ ՀՀ կառավարության կողմից աջակցությամբ:

Վերականգնման միջոցառումների նպատակն է համայնքի արագ վերականգնումն ու կենսագործունեության վերսկսումը, ներառյալ՝ բնակելի ֆոնդը, կեսապահովման համակարգը, զբաղվածությունը, առողջապահությունը, բարեկեցությունը, ուսուցումը:

Վերակառուցման/վերականգնման միջոցառումները պլանավորվում են աղետից առաջ որպես համայնքի կայունության բարձրացման միջոցառումներ, որոնք ուղղված են ենթակառուցվածքների/կոմունալ-էներգետիկ համակարգերի, շինությունների կայունության ապահովմանն ու բարձրացմանը, դրանց արագ վերանորոգումը, շահագործումը և պահպանումը նպատակային ու արդյունավետ դարձնելու համար:

VIII. ԱՌԿ ՊԼԱՆԻ ՀԱՎԵԼՎԱԾՆԵՐԸ

- 1) Հիմնական տվյալների, վտանգների, խոցելիության և կարողությունների սխեմատիկ պատկերներ (հավելված N 1).
- 2) Աղետների պատրաստվածության տեխնիկայի, սարքավորումների և պարագաների ցանկ(հավելված N 2).
- 3) Աղետների ռիսկի կառավարման միջոցառումների օրացույց (հավելված N 3).
- 4) Աղետների ռիսկի կառավարման միջոցառումների տարեկան պլան-ժամանակացույց (հավելված N 4).
- 5) Աղետների ռիսկի նվազեցման միջոցառումների հաշվառման թերթիկ (հավելված N 5).
- 6) Համայնքի ազդարարման սխեմա (հավելված N 6).
- 7) Տարահանման պլան և տարհանման ժամանակ (հավելված N 7).
- 8) Համայնքում տեղի ունեցած արտակարգ դեպքերի վիճակագրական տվյալների և տեղեկությունների մատյան (հավելված N 8).
- 9) Ահազանգման և արձագանքման հեռախոսահամարներ (Պլանի հավելված N 9).
- 10) Ստանդարտ գործողությունների ընթացակարգերն ըստ բնորոշ աղետների (Համայնքին սպառնացող յուրաքանչյուր վտանգի համար) (հավելված N 10).
- 11) Ճշգրտման թերթիկ (հավելված N 11).
- 12) Բազմոլորտային առաջնային կարիքների արագ գնահատման երկրորդային տվյալների հավաքագրման հարցաթերթիկ (հավելված N 12):

4. ՀԶԾ ՖԻՆԱՆՍԱՎՈՐՈՒՄ

Համայնքի զարգացման ծրագրում նախատեսված ծրագրերը և այլ աշխատանքներ ուղղված համայնքի զարգացմանը կիրականցվեն օգտագործելով համայնքի սեփական եկամուտները, ՀՀ Կառավարության պետական աջակցությունը, միջազգային և դոնոր կազմակերպությունների, ինչպես նաև անհատ ներդրողների աջակցությունը: Նշված ծրագրերը իրականացնելու, ներդրումները և աջակցությունը ստանալու համար այժմ տարվում են աշխատանքներ:

Մասնավորապես ՀԶԾ-ում նշված մի քանի ծրագրերը նախատեսվում է իրականացնել ՀՀ Կառավարության և անհատ ներդրողների աջակցությամբ: Ծրագրերի մի մասը կիրականացվեն համայնքի սեփական եկամուտների հաշվին:

Ստորև ներկայացվում է 2018-2022 թվականների ընթացքում վերոնշյալ ծրագրերի աշխատանքների իրականացման համար անհրաժեշտ ֆինանսավորման աղբյուրները և դրանց չափերը:

ՀԶԾ Ֆինանսավորման ուղղություններ

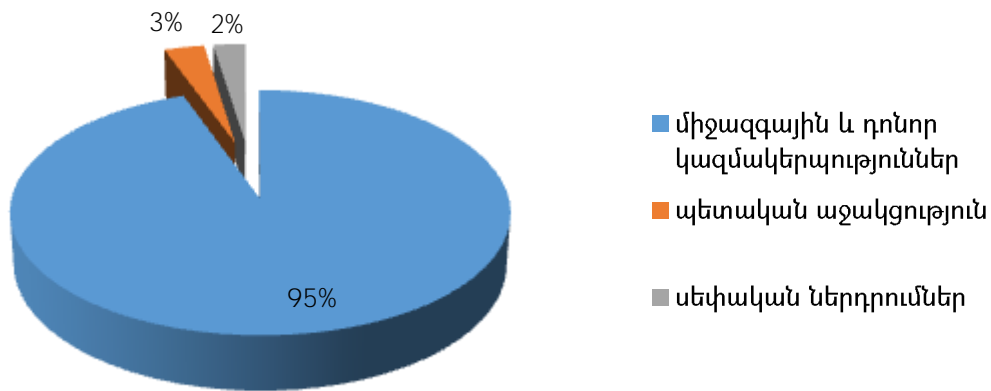

Վերոնշյալ ծրագրերի բյուջեները հաշվարկված են նախնական գնահատմամբ, նախատեսվում է այդ ծրագրերը իրականացնել համաներդրմամբ՝ ներգրավելով համայնքի սեփական եկամուտները, ՀՀ Պետական աջակցությունը, ինչպես նաև միջազգային և դոնոր կազմակերպությունների, անհատ ներդրողների աջակցությունը:

5. ՀԶԾ ՄՈՆԻԹՈՐԻՆԳ

Համայնքի ՀԶԾ ծրագրով ներառված զարգացման ծրագրերը և աշխատանքները կարևոր են համայնքի զարգացման գործում, որոնք միտված են գլխավորապես համայնքի բնակչության կենսամակարդակի, սոցիալ-տնտեսական, կուլտուր-մշակութային պայմանների բարելավմանը, այդ իսկ պատճառով ՀԶԾ-ի մոնիթորինգը շատ կարևոր է:

Նախատեսվում է մոնիթորինգ իրականացնել հինգ տարիների ընթացքում վերը նշված բոլոր ծրագրերի իրականացման փուլերում, ինչպես նաև իրականացնել մոնիթորինգ յուրաքանչյուր ծրագրի ավարտից հետո, հասկանալու ստացված օգուտները և հետագայում նմանատիպ ծրագրերի իրականացման ընթացքում կատարվելիք բարեփոխումները:

Մասնավորապես մոնիթորինգի կենթարկվեն հետևյալ ցուցանիշները.

- ծրագրի օգուտները և արդյունքները,
- ներգրավված բնակիչների թիվը,
- յուրաքանչյուր ծրագրի բյուջեն, դրա ֆինանսավորման աղբյուրները,

Կատարված մոնիթորինգի արդյունքները կամփոփվեն և կներկայացվեն համայնքի բնակչության ուշադրությանը տարին մեկ անգամ՝ հրավիրելով համայնքի ընդհանուր ժողով: Այն կօգնի ապահովել ՏԻՄ աշխատանքների թափանցիկություն, ինչպես նաև յուրօրինակ հարթակ կհանդիսանա լսելու համայնքի բնակիչների առաջարկությունները և կարծիքները: Կյանքի կոչելով զարգացման բոլոր ծրագրերը կունենանք զարգացած և բարեկեցիկ համայնք: